夕刊 京城日報
皇紀二千五百九十八年 昭和十三年十一月九日 (水曜日)
(市内版) (明治卅九年八月十日第三種郵便物認可) 第一萬一千一百三十六號
夕刊一部 定價金 [illegible]
編輯兼發行人 池田林儀 印刷人 神木[illegible]
發行所 京城府太平通一丁目三十一番地 合資會社 京城日報社

御料紙にさへも 御節約の大御心

皇室豫算愼重に審議

【東京電話】明年度皇室豫算は八日午前十時から宮内省會議室に豫算委員會を開き非常時下長き大御心を體し極力緊縮の方針で愼重に審議された、事變以來大御心を痛め給ひ戰捷、戰勢[illegible]御常用その他説[illegible]の事も[illegible]取止めとなり、殊に去る七月には豫算設計も出來[illegible]てゐたが宮中[illegible]御料紙に

兩陛下 御日常の供御料理所の新造營も當分御延期せしめられ[illegible]松平宮相に御沙汰あり その他御身の廻りから御料紙に[illegible]まで御節約の大御心に[illegible]陣にて、會議に列席の松平宮相、湯淺[illegible]、香[illegible]の武者小路宗秩寮總裁、大谷皇太后宮大夫、木下帝室局長官等に對し[illegible]節約、節約條力等の重大國策下に御費を節を垂れさせ給ふこと[illegible]恐懼感激して愼重[illegible]審議を進めた、中でも通常會計は前例なき緊縮で臨時費としては

二年後 に皇太子殿下御入學を[illegible]學習院初等科[illegible]費賞[illegible]撥草、紀元二千六百年奉祝の賀[illegible]紀元節祭と御親祭あらせられる賢所[illegible](何れも少額)の外新に本年は軍人援護に三百萬圓其他皇軍慰問、銃後御救恤等多額の御内帑金を賜はつたのであるが、明年度豫算中には皇軍慰問費、社會事業御奬勵、窮民御救恤等の思召による御内帑金は却つて増額計上せしめられてゐる御由と承る、なほ會議は九日も續開の豫定である

敵の遺棄死體實に 十四萬三千六百五十

漢口攻略の綜合戰果

【東京電話】大本營陸軍部八日發表=その後判明せる武漢攻略の綜合戰果左の如し

河南省方面 (八月二十一日徐州出發より概ね十月中旬まで)
敵遺棄死體 四萬八百五十、俘虜 一五七〇
▲主要鹵獲品 重砲五九、野山砲一二一(彈藥六二四)對戰車砲二〇、迫撃砲四一八、歩兵砲八、機關銃五四、輕機關銃四三七、小銃六一七、同彈藥六八萬五八〇〇
我方戰死(八月下旬より十月下旬まで)一六四七

揚子江方面 (七月下旬九江上流の作戰より武漢攻略まで)
敵遺棄死體 一〇萬二八〇〇、俘虜 三七〇〇
▲主要鹵獲品 重砲四一、野山砲一〇(彈藥九九五〇)高射砲[illegible]、對戰車砲七六、迫撃砲六四、歩兵砲九四、重機關銃三一三、輕機關銃八六〇、小銃一四八六〇、彈藥七六一〇、〇〇〇
我方戰死(七月下旬より十月下旬まで)四五〇六

右合計 敵遺棄死體 一四三、六五〇
俘虜 五、二七〇
▲鹵獲品 重砲一〇〇、野山砲一三一、高射砲一四、[illegible]、迫撃砲四八二、歩兵砲一〇二、重機關銃三六七、輕機關銃一、二三七、小銃一五、四三七、彈藥八、二九五、八〇〇
我方戰死 六、一五三

今や第二の香港

廣州灣の重要性增大

香港特電【七日發】 廣州陷落により奥地支那との交通路が遮斷された香港の支那人および外人武器輸送業者は奥地支那との貿易に手の出しやうもなくなつたので最近佛領印度支那及び廣州灣に着目廣州灣の重大性は頓に增大し、香港に山積した武器、軍需品の殆ど全部が連日發雲の臨時配船により廣州灣に向け積出されつゝある、從來香港廣州灣間は四隻の船で往復してゐたが、最近船數は急激に增加し約十餘隻を以て同地に陸揚げした貨物は國府運輸機關たる西南運輸公司及び最近新たに組織された中國聯運社の手で奥地に運びこまれてゐる、その運輸路は大體
一、廣州灣より廣西省鬱林を經て梧州に至る 二、桂林を經て長沙へ 三、廣西省邕寧(南寧)を經て貴陽重慶へ 四、廣西から貴州を經て雲南昆明へ
となつてをり廣州灣は今や第二の香港として重要化しつゝある

イギリス皇帝 米訪問正式に決定

英米の提携に拍車か

ロンドン特電【七日發】 イギリス皇帝ジョージ六世陛下はルーズベルト大統領の招待に應じ明年五月カナダを經てワシントンを訪問される旨七日夜正式決定したが、民主々義國の結紐特に英米の提携が最近各國注視の的となつてゐる折柄、この決定は極めて重大な政治的意義を有するものとされてゐる、右決定は同夜の議會において陛下親しく御發表のはずであるが、その中で陛下はルーズベルト大統領の厚意を謝すると共に英米の親善關係を强調されるものと期待されてゐる、なほ仄聞するところによれば陛下には御出發に先立ち一度ウインザー公に會見されたい御希望を持たれ、過般來グロスター殿下はウインザー公を訪ねてその旨傳達された結果、ウインザー公も快くこれを諾し、明春早々御退位後初めての歸國をなし、バッキンガム宮殿でジョージ六世陛下と御會見されることに決定した模樣である
【寫眞=上はジョージ陛下、下はル大統領】

我軍〇〇機 [illegible]陽を空襲

【香港八日同盟】湖南省衡陽來電によれば日本軍飛行機〇〇機は、七日午前[illegible]回に亘り衡陽を空襲し爆彈數十箇を投下したほか機銃の掃射を行ひ敵に多大の損害を與へた

豐城清江を空襲

【香港八日同盟】中央通信南昌來電によれば七日午前九時日本飛行機が南昌を經て南方豐城一帶と[illegible]江を空襲し多數の爆彈を投下した外地上掃射をなし敵大部隊に大損害を與へた

石城灣の敵 ご激戰中

【下門到家八日同盟特派員發】陸水に沿ひ崇陽より疾風の如く南下する我軍の先鋒宮脇部隊、井上戰車隊は追撃砲十數門を有する優勢なる敵を擊破して急進八日午前六時早くも崇陽の西南十六キロに達し石城灣の敵と激戰中である

四川遁入に備ふ

蔣、敗軍の收容に狂奔

【香港八日同盟】去る三日衡陽においてカー駐支大使と會見せる蔣介石は爾來衡陽、長沙、沅陵間を頻繁に往復して敗軍の收容と陣營建直しに狂奔してゐる、確報によれば現在湖南方面に集結せる中央軍は凡そ六十ケ師約四十萬に上り粤漢線北段では岳州、通城を第一線とし湘陰、汨羅、平江を第二線として長沙防衛陣を張つてゐるが、中央直系軍の一部は長沙、湘潭、株州、衡陽などの粤漢線中段に他の一部は常德、新化、寶慶などに集結、宜昌、沙市方面の中央軍と連繫しつゝ湖南及湖北省の西半分を防衛しつゝ四川、貴州への遁入に備ふべく着々態勢を整へてをり、他方粤漢線南段防衛のため宜章、樂昌、韶關方面へ何應欽指揮の中央軍四萬を配し南昌方面より湘贛線以東の余漢謀軍、薛岳軍の主力は粤漢線中段に余漢謀軍、薛岳軍など廣東軍六ケ師が歸還し、遂平、新豐方面へ移動集結しつゝある

長與東大總長 辭職

【東京電話】東大總長、長與又郎博士は病軀をおして帝大改革問題に奔走、その無理が祟つて病勢依然恢復せず今後到底最後まで遂行することは不可能なりとして去る四日荒木文相に對し正式に辭表を提出するに至つた、文相は極力慰留し重任を全うせられんことを要請したが、病軀その任に堪へずと總長の辭意は强く已むを得ず之を承認することに決し八日の閣議に報告上奏御裁可の手續きをとるに至つた、こゝに漫庚が斷職が傳へられた長與氏は來年十二月の任期滿了を待たずして辭職、その後任決定まで差當り醫學部長佐藤寛次博士を總長事務に起用することになり八日午後左の如く發令された
東京帝大教授 佐藤寛次
東京帝國大學總長事務取扱を命ず
依願免本官 東京帝國大學總長 長與又郎

七田總領事歸任

【清津電話】去る九日歸朝した七田ウラヂオ駐在總領事は、八日午前六時清津寄港、同十一時ウラヂオに向け出港の敦賀連絡船サイベリヤ丸で歸任の途についた

一九四一年秋には……

獨蘇間に衝突

コミンテルン書記長豫言

【モスコー七日同盟】七日ロシア革命二十一周年記念日に際しコミンテルン書記長デイミトロフ氏は共産黨機關紙プラウダ紙に一文を寄せ一九四一年秋には獨ソ間に衝突が起るだらうと豫言して注目を惹いてゐる、要旨左の通り
世界の勞働者がファシズム反對の鬪爭に團結せねばならば一九四一年秋には獨ソ間に衝突が起るであらう獨逸は來年ハンガリーに矛を向け更に進んでポーランド、ユーゴースラヴィヤ、ルーマニア、ブルガリヤ、フランス等の諸國を漸次攻撃し最後ソ聯邦を粉砕せんと試みるであらうかゝる情勢を前に單なる平和的言論戰のみでは何事もなし得ない、最大の武力を誇示するにはいて武裝せるファシズム反對の鬪爭を活潑に起さねばならぬ
モスコー外交界では一般にデイミトロフ氏の右論文はミユンヘンにおいて英、佛、獨、伊がソ聯を除外して四國協定を結んだことに對

京城府尹更迭

後任には高橋敏氏

【東京電話】京城府尹佐伯顯氏の辭任に伴ふ異動は八日定例閣議で左の如く決定、明九日發令することゝなつた【寫眞は高橋氏】
朝鮮總督府事務官 高橋敏
任京城府尹(二等)
依願免本官 京城府尹 佐伯顯

高橋新府尹略歷

新京城府尹に榮轉した高橋敏氏は宮城縣刈田郡大平村に生れ、本年四十二歳の働き盛りである大正十年東大獨法科卒業と同時に高文パス、大正十一年一月本府保安課勤務を振り出しに江原道地方課長、京畿道學務課長、忠南財務部長、大邱專賣支局長を歷任し、昭和八年全北警務部長を拜命、この頃から牛島[illegible]

カー駐支大使 蔣介石と會見

英外務省發表

【ロンドン七日同盟】イギリス外務省スポークスマンは、七日新聞記者團との會見においてカー駐支大使に前週末蔣介石と會見した旨次の如く發表した
カー駐支大使は前週末蔣介石と某所で會見を交換した、會見内容の詳細に關しては未だ大使から未だ報告が到着してゐない

同德橋占領

【大倉山方面八日同盟】粤漢線北方崇陽地帶の連絡を遮斷する敵の抵抗を一蹴しつゝ同日夕刻湖南、湖北省境を突破し敵を撃破し東北方に進出した〇〇月七日午後には黃岡湖々畔同德橋に迫つて其處に占據し湖水を右に眺めつゝ西進を續けつゝあり、一方入見部隊は崇陽東北の要衝大沙坪、平江に向ひ頑强な敵の抵抗を排除、通城街道に沿ひて進撃する將兵の士氣は旺盛を極め折柄の月光を浴びつゝ步武堂々進撃を續けてゐる

敵機十六機を爆破

衡陽飛行場を空襲し

【漢口八日同盟】中支軍報道部七日午後六時發表=七日海軍航空隊は敵戰鬪機の妨害を排除しつゝ敢行せる當面の偵察により衡陽飛行場に敵機あるを偵知し木村、久保木、佐藤、服部の各部隊の〇〇機は直ちに出動し同日午後一時大擧〇〇基地を出發衡陽飛行場を襲ひ爆撃を行ひその敵地射擊と爆擊を行ひその十六機を破壞し飛行場に多數の損害を與へたり、しかして我に損害なく全機無事歸還せり
【〇〇基地八日同盟】我が陸の荒鷲は七日午後秋晴れの空を縫うて久し振りに大擧敵空軍の重要據點たる湖南省衡陽飛行場を襲ひ猛爆を加へた、この日衡陽の飛行場に駐屯する敵戰鬪機の大部隊を發見するや果敢な攻撃を敢行、敵戰鬪機十數機に肉薄し飛行場に待ちつてゐた木村、久保木、佐藤、服部の各部隊は撃墜した敵機に全部を爆破する飛行場一帶を焼却し悠々歸還した
この日更に確かに衡陽空にあつた敵空軍の主力は完全に破壞され、既に敵空軍は殆ど全滅に近い打撃を受け、今や中支の空は日の丸輝く翼の下に捲ひつくされるに至つた

衡陽空襲詳報

ハノイに開設

中國銀行支店を 香港のお株 奪ふ

【ハノイ八日同盟特派員發】漢口、廣東陷落後、國府、輸送路の外廣東から大部分においても外國銀行と連絡し努めた結果金融路を最近漢口からハノイの中心ポールペール街目抜の地區に急遽中國銀行支店を開設された、これ香港の連絡路を確保し運用すべく工作を急いで居ることを實現する

崇陽、通城街道を 南方に向け猛進

敵に立ち直る暇を與へず

【下門到家七日同盟】崇陽を占據した我が部隊は直ちに井上戰車隊を先頭に陸水に沿ふて南方に急進撃を開始、七日午後六時半崇陽西南十二キロの王家附近に進出し敵に抵抗の餘裕を與へず崇陽通城街道を更に南方に猛進中である

大野政務總監 黃海道視察

大野政務總監は矢谷秘書官を帶同九日午前九時十五分京城驛發四日間の豫定で黃海道管内海州、信川、載寧、鳳山、黃州、遂安、谷山、新溪各郡の更生部落及び重工業施設所百幹鐵山等を視察し、十二日午後六時二十分京城歸城のはず

天地玄黃

廣東攻略を讚へる所の位面に繪、我戰果は益々擴大平和の光り全支に擴る。
國共關係再經紛の第五次全體會議を開く、しよせん首つりの足引き。
獨ソ衝突の豫言者が出た、ソ聯自體の豫言に出來ぬと見える。
訪日親善伊國ファシスト使節、使命に全國民擧げて感謝の熱誠を。
勤勞報國日と都市自粛、京城は特にこの感が深い。
冬の襲擊接近る、氣溫零度に急降下、初氷。

本日夕刊四頁

ユダヤ系波人 獨書記官狙擊

【パリ七日同盟】七日午前一名の猶太人が突如ドイツ大使館に闖入して居合せたフオンラート書記官に向つて續けさまに拳銃彈二發を發射し最初の一發は腹に次の一發は腹部の肝臓に命中しフオンラート書記官は重傷を負ひて附近病院にかつぎこまれた、犯人はかけつけた警官により直ちに逮捕された取調べの結果ユダヤ系ポーランド人グリユムスパン(一七)と判明した、犯行の理由はドイツからユダヤ人が放逐されたのに抗議せんとしたものだと陳述してゐる

人

◇後藤七郎氏(九大教授)八日午後入城朝鮮ホテル
◇藤井武次郎氏(京城府警事務)八日朝入城天眞樓
◇北村直躬氏(京城帝大教授)八日朝入城半島ホテル

開花三世相

かいくわさんせさう

村松梢風作
中一彌畵

まほろし (九) 【19】

河本のお花樣といふのは、現在は矢張り小普請の御家人で、三十俵か五十俵取りの身分であつた河本庄九郎といふ者の娘であつたが十八位の時分にさる人の世話で大奥へ御奉公に上ると、器量が好いと上に聰明であるので御老女の歡心といふ大奧の樞要家のお氣に入り其の手引でグン〳〵出世をして今では中老になつてゐる。大奧では佐川と云つてゐる。
佐川のお師匠親の庄九郎も五百石の旗本に取り立てられ、兄弟始め親類縁者に至るまで悉く幾らかなりと佐川のお蔭を蒙らない者はないといふ有樣、大奥で羽振りで、まつたく女の出世の好例と謂大顔で返つてゐる。
其の河本が親類の内の一人の家は、佐川の御父方に住んで居つた時代に、垣一つ隔てた近所同志で大層親密にしてゐた間柄であつた。佐川が大奧へ上つてからもまた雛元でゐた時分には、お宿下りの時など藤原の宗へ遊びに來たものである。然るにいつの間にか佐川は大層な身分になり、親まで立派にした藤原も他へ越してしまつたが、藤原のほうは昔からの貧乏御家人であるので自然に交際は絶えてしまつた。お玉に藤原の方は主人の友治郎が病死すると、陽の玄文治に旗本株、すぐく零落して現在の境遇、今では兩親の間に餘り身分の隔たりが出來てしまつたので、お鶴は時々他所で御中老佐川の噂を聞いて來て娘に話したりすることはあつたが、其の佐川がかうして訪ねて來ようなぞとは夢にも思つてゐなかつた。
佐川は當年三十五、六であらう、高い生活に慣れておのづから氣品が生じ、見た眼は寧ろ[illegible]若く見える。

「お起し遊ばしませ」
「まあ――これがお町さんですか、あんまり大きくおなりで見違へてしまひました」
「ほんに體ばかり大きくて困りまして」
「いえ〳〵、大層好い娘さんにおなりですこと、お町さん、お幾つになりました」
「十八でございます」
「十八――ほんとにお年頃と申しますねえ、何んといふ好い御縁談でせう。わたしがお目に掛ったのはもう十年も前のこと、其の頃は蝶々の髷を結つてゐてお手玉をして遊んでゐたお町さんがこんな立派な娘さんになるんですから、お鶴樣、御同様年を取るのに無理もございますねえ、ホホホホホ」
佐川は賑やかに笑つた。
「飛んでもないお花樣、わたしはとにかく、あなた樣は一向お老けになつては居りませぬ」
「ホホホホ、もう是れくらゐ老け込みますと御山でムいます。時にお鯛樣、お町さんも御丈夫でお聞き下さいまし、實は今日わたしがお訪ねいたしましたのは、御縁談のついで乍ら、お町さんのことについてチト御相談があつて參つたんでムいますよ」
佐川の前に膝と[illegible]して坐[illegible]ると、お鶴がふと思い付いたやうに、
「時に、お町さんはどうなさいました？」
「ハイ、娘も在宅でムいます。多分お茶でもいれてゐるのでムいませう、コレ、町や」
お鶴は勝手の方へ向いて呼んだ。
「はい――」
お町はしとやかに茶を持つて出て客の前へ供へ、ずつと奥へ退つて手を突いて、

見よ！滿天下感激の絶頂を行く空前の名作！！
元祿忠臣藏 眞山青果
巨匠熱涙の大長篇讀切！大評判！
故主の殺害事件を前にして明かされぬ胸の苦衷を一石が、笑ひ怒らす悲痛な辛さ――大事決行の前日に起る内藏助の心中を描き盡して切々、聽人の涙を絞る南部坂雪の別れの名場面！
面白いぞ！！ 讀切小説 六大傑作
股旅時雨 男匹刈も木の葉 原[illegible]
純情の花 紅燈劇團 谷崎精二
因果義理 牟屋供養 目黒麥男
滑稽話 女の新聞屋さん 海老原鵬人
武勇恋愛 津山の鬼吹雪 山本周五郎
大熱狂 現代小説 愛憎の書 菊池寛
兄に向くか、夫を捨てるか？ 挾み子を繞る呪はれた宿命はいよ〳〵深刻！
大評判 現代小説 日本の妻 竹田敏彦
時代小説 魔粧佛身 吉川英治
小説謡 嫁取り双六 佐々木邦
股旅小説 駒下駄道中 原巖
現代小説 美しき青春 横山美智子
武勇講談 斑鳩平次 神田越山
探偵怪奇 双假面 横溝正史
新作落語 七五三 柳家[illegible]樓
特別讀物 美人・快男兒
▲渡邊四角兵衞 藤島一虎
▲快男兒沖龍介 野澤純
▲ゆきずり仁俠 久我五郎
生きた學問いろく話
▲行届いた奥さん方 田中孝子
▲名そのものに成り切る人 西村眞琴
▲十四の少年に此の心掛け 麻生正藏
▲何物にも屈かぬ 黒住宗和
▲食後の三十分 西村鋼蔵
▲嚴しい躾 大妻コタカ
學習院時代の乃木將軍 石渡莊太郎
沸立つ人氣！面白さ！
日本一 キング
面白くて爲になる！
無双の十二月號傑作陣
漢口攻略戰從軍談 吉川英治
日本人の力 中村良三
軍事扶助の話 福本柳一
限りなき心の力 松原致遠
現代名士五分間傳記 十河信二 土師清二
滑稽二人男珍談くらべ
小型新本附錄 孫子 文學博士小柳司氣太抄釋
この外、名記事數十篇！大奉仕六十錢
これこそ戰線銃後隨一の慰安・激勵・精神彈藥！
お求めは大急！即刻書店へ
大日本雄辯會講談社 東京・小石川

來れ一萬九千人 寶の山に人不足
全鮮から鑛夫狩出し

鑛業朝鮮の全面的推進によつて鑛夫の大勢欲は今や伸びる朝鮮鑛業界の大きな惱みとなり本府はその對策に大童となり、協議の結果遂に全鮮から鑛夫狩出しの肚を決めた總督府では、この未曾有の鑛夫需要に對處するため全鮮主要鑛山二百三十七ケ山に對し不足狀況を調査したところ三萬三千人の要望があり、これに對して一萬四千人位は直ちに補充が可能であるが、あとの一萬九千人はどうにもならない、そこで鑛山、產金、警務、社會各關係課協同で額をあつめて協議したが時局柄山東人(支那)大量輸入も至難の點が多いので結局鮮內から狩出すことになり近く各道に對して次のやうな鑛夫狩出しの通牒を發することゝなつたものである

【一】斡旋は不正の弊風を發弱によるも、但し鑛山では特殊の慣行があるさあらうから賃銀や待遇等斡旋方法等の決定についてはなるべくその實情に卽するやう取計ふこと

【二】賃銀や處遇は作業の程度、物價、交通の便不便その他各種の事情により多少ちがふのは致し方ないだらうが、このため勞働者の移動の原因とならないやう、その決定には留意すること

【三】斡旋勞働者のうち鑛夫の經驗のない者を直ちに坑內作業につかせることは能率、傷害或は事故發生の原因となることが多いから、しばらくは指導訓練を行はしめること

【四】古參鑛夫と新參鑛夫との間の意思疎通の方途を講ぜしめると共に古參は新參に對し指導的態度を執らせるやう適當の措置を講ずること

【五】一時に多數の斡旋を避け、漸進的に充足するやう心掛けること

【六】勞働者の家族に對しては適當なる作業を與へること

【七】募集に際しては斡旋條件を誇張せず時局と鑛山との關係を十分認識せしめ鑛山事情もよく知らせること

【八】事業主の都合により自由募集をなす場合或は役所の都合により自由募集する際は十分援護のこと

さて、この狩出しによつて果してどれだけの鑛山部隊が動員せられるか、鑛業朝鮮の將來のため大いに注目されてゐる

メガネ八中村 京城本町一

池田主筆送別會
日獨協會では一般の參加を希望

新聞聯盟として獨逸ドイツ、イタリーに派遣されることとなつた京城日報主筆池田林儀氏の送別會は九日午後六時から朝鮮ホテルで京城日獨協會主催の下に開催されるがこの會は日獨協會員のみに限らず一般の參加を希望してゐる、會費は三圓當日會場に持參、申込は城大德永氏又は西本哲吉氏(電本局二四九一番)まで

甘栗太郎

斷末魔の支那兵 盜賊に早變り
食糧と衣服の欠乏から

運城にて近藤特派員發

陝西軍は從來糧の補要を全部運城を主要とする河東鹽で補つてゐた結果、近陝西に於ける糧餉は全く涸渇し以上深刻を極め前來屢々運城鹽欲の襲が見受けられたが一日には約四千名の匪賊兵が武裝して鹽盜賊に來た、我細川部隊は〇〇砲の猛射を浴せるとゝもに、〇〇部隊も出動、敵を猛擊殲滅的な打擊を與へ一攫をも盜らず山に逃げ込む敵を急追してゐる、一面これを考へれば、漢口陷落の結果民心は全く蔣政權に離反、最近では支那兵の信用は全くなく支那民衆も便壞し不可能の狀態に立到らしめた結果と見られ、糧秣と衣服の徹底的缺乏に瀕した支那兵の盜賊振りを如實に物語つてゐる

土砂崩潰し 機關車脫線
晚春、日新間の椿事

【城津支局電話】七日午後七時半頃淸津發城津行第一三〇〇列車が晚春、日新間に於て突如土砂崩潰にあひ機關車脫線、線路を閉塞した、このため京城よりの下り三本列車は沿線各驛で立往生し千餘の乘客に炊出しに努めるなど混雜を呈した、八日正午頃復舊の見込

尊き體驗の汗

國民精神作興週間第二日勤勞奉國日には全鮮一齊に「働け働け」の掛聲もろとも額に汗する尊さを味はつたが京城でも先づこの日午後二時から三時まで半島の守護神朝鮮神宮、京城神社境內を始め奬忠壇、パゴダ、公園、社稷壇等各公園の淨化作業を始め、勤勞奉仕、靑年團、和光敎園、天理敎の男女信徒が總掛けも勇ましく行つた、一方愛婦分會でも會員を總動員して龍山軍部方面を初め昌德宮前、南大門通り黃金町、鐘路等幹線道路の淸掃に勤勞報國の赤誠を示し實績を擧げた【寫眞は普成專門生の勤勞報國】

菊花にもお別れ
ちよつぴり淋しい佐伯さん

突然やめたわれ等の佐伯府尹、八日朝の府尹室はいつもと違つた顏つきの訪客がひつきりなしに詰めかけてゐる、いきなり飛び込んだ府尹室に當の佐伯府尹はスフの國民服に刈り立ての丸坊主、一輪咲きの黃菊を樂しんでゐるやうだがさすがに一寸緊張した顏色はちつと坐つてゐない、立つたまゝの步きぶりにも現はれる「だしぬけですね」と浴びせると、案外落付いた言葉で

「まだ正式の知らせはないよ、一身上の都合で豫ねて辭意は持つてゐた、とに角自分の願ひがきゝ屆けられたなら今度こそ人生活をオーバーホールしたいと思つてゐる、なに滿洲入りだつて？そんなことは考へてゐない」

と輕くにげたが、滿洲國入りですかの質問にはちよつぴり眉をあげて見せた【寫眞は府尹室に於ける佐伯府尹】

勤めあげた十三代目
佐伯さんお手柄の數々

京畿道知事へ榮轉した甘蔗氏の後を襲つて第十三代目の佐伯顯氏が京畿道內務部長から京城府尹の椅子に納つたのは支那事變勃發の直前昨年七月三日であつた、府尹になると同時に府政の方向もすつかり非常時色にぬりつぶされて了つたが、われ等の佐伯府尹は鮮やかな手腕で、時局總動員課の新設、軍事援護相談所の創設など時局の波に乘つた華々しい仕事ぶりで颯爽と、七十五萬府民總動員の時局態勢に強調の音頭取りに

われ等の軍國府尹の嘆賞を浴びた、八圓五十錢のスフの國民服に丸刈りを斷行、日の丸鉢卷に時局府尹の本領を發揮するなど表面的な一面、京城府永年の懸案たる大京城への府域の擴張に伴ふ町會の我合併問題をあつさりと物の見事に片づけて了つたり、全國都市聯盟會議で內地の先進都市をぬいて賞賜へ持つて來るなど實質的に大きな仕事も幾つか仕上げてゐるが、一體にパツと目立つやうな素人眼にも結果がそれと解るやう

女婿の出世に 喜びの大野氏
親子で議長、副議長

後任京城府尹高橋敏氏の夫人は京城府會副議長大野史郎氏の愛嬢たが三坂通の大野氏宅では高橋夫人と三人の坊ちやんに囲まれて喜びの大野氏は

「いやどうも親子で議長副議長も出來ませんよ」

と冗談もさすがに女婿の出世を抑へ切れない弾んだ口調

「親子水入らずなら府尹を副議長にしては」

と脫線して行くと

「いや全く〳〵」

と心から嬉しいさうな笑ひを浮べさせて家內中は夜があけたやうな明るさに包まれてゐる

多いのも、佐伯時局府尹の存在を府民の頭にこびりつかせる一つの原因となつたやうだ

佐伯新府尹は苦勞力行まづは立志傳中の人、明治廿六年生れ今年四十六歲の働き盛り、廣島縣人で中央大學法律科を出ると大正五年高文パス、警視廳警部を振出しに樺太廳事務官、朝鮮に轉じ警視等を經て、平北內務部長、平南警察部長、京畿道警察部長、同內務部長と移つて昭和十一年四月轉任した

警察畑の育ちに似ぬ明るい性格と稀に見るあの兵體を好もしい愛嬌で滿たしてゐるのだらう、第十三代目の府尹だが、他から氣にする十三の數字などテンから問題にしない性格、十三代目を無事に勤め上げた安心を當の佐伯さんにして見れば心境細めて淸澄なるものがあらう

張合のない月食
觀測陣曉の氣拔け

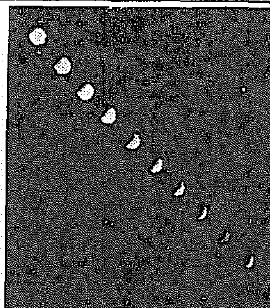

【仁川電話】さすがに立冬の八日は十一月に入つて以來の寒さで氣溫は一度とはいふものの朝風身にしみ愈よ冬だといふ感を深からしめる、この朝午前五時仁川觀測所は皆既月食の時間測定のため天文係武石主任以下係員は總動員で火の氣一つない天體觀測鏡室に陣取り待機した、午前九時四十、八分豫報通り一秒のくるひもなく泌みかけた冷い銀月に地球の影がさしかかると左上から虧け始める、係員は忙しく五分間おきの撮影にかゝる、すると武石さんは

もうかけ始めた、いやになるナア、これでも望遠鏡で見るとちつともかけてない、はつきりしてるんだ、それが大氣のためにいつから始まつたんだか一向はつきりしないんだ、日食だと虧けるのがはつきりするんだがナア、これだからいやになる、張合がないわえ

と、ぼやく。六時半皆既に近くなる頃にはもう早くも夜はほのぼのと明けはじめて寫眞もうつせなくなつた、それでも係員は時計と首つぴきで皆既のまゝ月入を見つめてゐる、七時六、七分遂に生光を見ず月は沈し待たれた皆既月食の觀測は終つた、最後に武石天文係主任は次の如く語つた

皆既月食は物理的意味はない、豫報にも何等くるひはなかつた、皆既月食に關する研究はもう完成された樣なものだ、それだけに興味は少ない譯だ、だがこれが僕等の仕事だ

と淸々落々たる如何も天文研究家らしい話【寫眞＝觀測中の天文係武石主任と今曉の皆既月食】

雜誌皇道發刊

皇道精神の宣揚を企圖し朝鮮佛敎徒有志氏等はこの程皇道社を創立事務所を京城に置き新年號より雜誌皇道を發刊する

"防共空の連絡"
訪日伊機壯途を前にして 正操縱士ル少佐語る

【ローマ七日發】スタンパ社訪日親善機トノランチエスコ號は天候不良のため出發を八日午後十一時に延期したが訪日飛行の壯途を前にして正操縱士ルアルディ少佐は語る

今回の飛行目的は三つある、第一にはローマ・東京間往復飛行の世界記錄の樹立にあり第二は日伊防共協定の空からの連絡完成、第三は日伊新聞界の空からの連絡完成である自分は第三の目的達成のためアルフィエリー宣傳相から日本新聞協會長宛伯爵のメッセージを携行することになつてをり防共陣營の第一線に活躍する新聞人として同伯と握手するつもりだ、出來得れば往復百六、七十時間で飛びたいと思つてゐるが問題は天候如何にあり乘員一同は元氣旺盛で準備萬端出來上つてゐる、ただ冬に向けて足でカンカラ風を吹かせる譯である

◇

【大田支局電話】大田地方は秋に入つてから好天氣に惠まれ秋の收穫も順調に進んでゐるが、八日初氷を見た、昨年の十月十八日に比し廿一日遅い

立冬に初氷
昨年より廿二日遅く

立冬の八日京城の氣溫は忘れてゐた季節の步調を思ひ出したかのやうにグツと下降して今年初めて氷點を割り、零下一度二分とうとう初氷を見た、これは昭和十年の本日には及ばないが、それでも平年より十一日、昨年よりは廿二日も遅い記錄で、このあたりか

鮮產煙草南米へ

輸入防遏の見地から鮮產煙草の增產をはかり既にドイツ、エヂプト滿洲國、北支各地及び南洋諸島に大量の輸出を見て多大の好評を博してゐる專賣局では、更にこの程南米アルゼンチンからの注文に接して七日見本を發送、これで鮮產煙草の取引先は北米を除く世界の五大洲にまたがることになつた

京城一の火の見櫓
府內三分の二を俯瞰

新築の西大門警察署と相並んで守る親手に京城西部の火の守り、京城消防署西大門派出所がこの程出來上つた、去る七月十九日から工事に着手總工費二萬三千五百圓、建坪二百十三平方メートル、鐵筋造りの立派なもので、この派出所はこれまで警察署にあつたもの今月中旬頃落成式を擧行して開業の筈で、望樓の高さ卅米京城の三分の二を眼下におさめ京城一といはれる火の見櫓で、消防自動車は三臺、西部防護團の出張所として警報器も取付けられたモダン設備である【寫眞＝西大門派出所の望樓】

八日朝の概況

ハルビン附近及黑龍江下流に低氣壓があり其の附近では雪が降つてゐますが蒙古の高氣壓が支那東部朝鮮に張出し支那滿洲朝鮮は一帶に晴渡つてゐます內地方面ではオホック海に高氣壓滯留し日本海中部關東近海の神合等に低氣壓があり九州中國は晴れてゐるが[illegible]

京城地方【今晩】晴【明日】同上

仁川地方【今晩】北西の風晴【明日】朝は可成り寒いが日中は暖くなる

京城溫度(七日)最高十五度[illegible]最低五度七(八日)今朝零下一度二

醉つぱらひ昇天

京城府鍾路町三ノ一二三番地藥旅館止宿人貿易業李元道(三二)は七日午後十一時頃、京城府並木町八一番地大成樓に登樓抱へ妓娘花子(二〇)を相手に麥酒を取り寄せ薔薇色の夢を結んだ束の間、同三時過ぎから急に苦悶を訴へるので、胃散を飮ませたりして種々手當をし人力車で病院への途中、鍾路三丁目附近で死亡した、懷中には現金五百二十圓を所持してゐる

幼兒轢嗬

京城東部町一ノ一〇林鳳植長男仁九(二)は七日午後一時ごろ橋南町一一〇先の道路で遊んでゐるうち西大門から弘濟町方面に向つて疾走して來た黃金町六丁目塚田運送店李文淑(二〇)運轉のトラツクに轢かれ左大腿骨を折り治療一ケ月の重傷

思想轉向者 職業座談會

非常時の嵐の中に更生一路の所謂思想轉向者は、當局の溫かい理解によつて九割までは職を得て生業報國の道にいそしんでゐるが、その多くは一生を托すべき生活の安定を得るまでに至つてゐないので京城保護觀察所では職業輔導の專門家である須崎京城職業紹介所長を始め、雇主側からも出席者を得て、思想報國聯盟の愛國日でもある十五日午後七時から觀察所內に職業座談會を開催し、轉向者の[illegible]

こゝの氣象報(9日)

仁川の潮時(9日)

滿潮	午前	午後
干潮	午前	午後

松林中に潜伏
刑務所脫走犯捕はる

【開城】六日午前八時半ごろ元山刑務所から西大門刑務所へ押送途中東豆川、德亭間を進行中の列車から飛降逃走した[illegible]に各署で搜査中同日午後三時半ごろ京畿道楊州郡下[illegible]里の松林中に潜伏してゐるのを楊州署員が發見逮捕元山署員に引渡した

カウツキー死去

【東京電】去る十月十八日附プラウダ紙は、曾てマルクシズム一方の理論家として知られ、後にレーニンの所謂「背敎者」としてマルクシズム陣營の論難の的となつたカール・カウツキーがアムステルダムに於て病死した旨の[illegible]、カウツキーは晩年全く振はず、アムステルダム・インターに關係して餘生を送つてゐたものである

街の虎兄し

【新義州】滿洲國から京城府民館で[illegible]中、盜んだ指定席券で悠々と觀劇中を京城本町署員に逮捕された前科一犯車敬商(二三)はその後取調べた結果右犯行の外十月七日午前二時ごろ本町二丁目料亭前路上で泥醉になつて寢てゐる氏名不詳の內地人男のポケツトから現金十一圓在中の蟇口を失敬した外十八日午後十一時半頃には若草町の大通りで泥醉になつてゐる氏名不詳の男から十七圓在中の財布を盜むなど街の虎狩門に七件の犯行を自白

今晩のラヂオ

六時 物語(仙) 理傳中村左衛門太郎 ▲六時二五分講演(京) 松月寿雄 ▲七時三〇分國民歌謠(東) 國に誓ふ ▲七時四〇分講演(北京) 步兵大尉小牧勝城 ▲八時浪花節(東) 廣澤虎若 ▲八時三〇分ラヂオ時局讀本(東) 日滿支ブロツクの話 ▲八時四〇分靑年の時間(東) 松浦鎭次郎 ▲九時一〇分尺八(大) 大數秀嶺 ▲九時二〇分民謠組曲(大) 阿部華次

健康は胃から 太田胃散 實質本位の胃腸藥 本舖 東京 太田信義藥房

祝漢口陷落 出た！感激の戰捷譜
「漢口」とうとうとりました 日毎夜毎の激戰に どうせ明日は死ぬる身と 覺悟はすれど今日までも 僕は不思議にかすりきず
漢口だより 上原敏 唄
武漢陷つとも 東海林太郎 唄
廣東だより 上原敏
ポリドール 特約店

元氣ハツラツ コノ一粒カラ 王 一函五錢
豐國製菓會社

精力强進劑 蔘茸トニク
眞の健康美は朝夕一パイの蔘茸トニクから生れる！
今日の疲勞は消え明日の生活の快活を約束する蔘茸トニク！
「蔘茸トニク」を愛用する布哇舞姬・小澤かほる孃
¥5.00 ¥2.80

頭痛にノーシン

ペインテックス 人形・刺繍 手藝講習會
戰勝日本を飾る手藝品！
◎會期 十一月十四、五、七日三日間(午前十時より午後四時迄)
◎會場 本町一丁目 大澤ホール
◎講師
◎誰れでも簡單に出來ますから皆々様の御出席をお待ちいたします
◎詳細はおはがきで申越次第案內書贈呈
主催 女子美術研究所

ヒット揃ひの素晴しさ
戰場投ぶし 阿部武雄作曲 霧島昇唄
傷痍の勇士 霧島昇 松原操
續露營の歌 霧島昇 伊藤久男
愛染かつら 霧島昇 ミス・コロムビア
宵待草
故郷の廢家
これだけは貴方のコレクションとしてお揃へ下さい！
コロムビアレコード Columbia

快男子 (191)

大島伯鶴演　今村恒美畫

尋ねる妻は今は亡し

仁禮は車を飛ばして本所の築平へやつて來ました。十六番地と聞くと、四十八軒のいろは長屋といふことが分りました。

仁『もしちよつと尋ねるが……』

○『ヘエ、區役所の旦那ですか、又大掃除をやるんですか、この間やつたばかりぢやありませんか』

仁『イヤ私は區役所の役人ではない。この長屋におよしッちう女がゐるかね』

○『さうでございますね、ただおよしぢやア分りませんが――この路次の突當りが、大家さんですから、あすこへ行つて訊いて御覧なさい、私が案内して上げませう』

長屋の者が附いて差配の善助の家。

○『大家さん、ゐますか、大變だ〳〵』

善『何だ、喜三公か、きまつてゐやアがる、何だといふと大變だ大變だといやアがる、何だ』

○『何所かのお役人が、お前さんに用があるといつて來なすつたのだ、税金か何か納めねえんだらう、不都合だから監獄へ連れて行くといつてゐますぜ』

善『嘘をつけ……ヘエ、これはいらつしやいまし、私が差配でございますが、何で御用でございますか』

仁『あゝあんたが大家さんか、ちよつと尋ねるが、この長屋におよしといふ女がをるかね』

善『およし……サア亭主の名前は大抵覺えてをりますが、内儀さんや娘の名前は、何しろ數が多いものですから、覺えて居りませんが何の稼業で……』

仁『女髪結をしてゐるッちうことを聞いて來たが……』

善『女髪結でおよし、それでは岡田およしさんですか』

仁『おゝさうぢや、岡田よしといふのぢや』

善『そのおよしさんなら去年歿りました』

仁『ニ、ッ、死んだ――よし子は死んだか……』

善『ヘエ、どなたか存じませんが一昨年の暮ごろから患ひ出して、去年の暮に歿りました』

仁『さうですか――そのおよしには子供があつた筈ぢや、たしか十一か十二になる……』

善『ヘエ、ございます、今年十二で、幸一さんと申します』

仁『幸一――生れたのは男の子で、よし子は幸一と命けたのか――その幸一といふ子はどうして居ります』

善『ヘエ、幸一さんは仕合せな子で、只今は三番丁の精方秀といふ陸軍少將の方の御養子になつて、三番丁のお屋敷にお在でございます』

仁『おゝッ精方秀……精方のところにゐますか』

善『ハイ……』

仁『どうして精方のところへ養子に行くことになつたのかね、その譯を話をして聞かしてくれ』

善『ハイ實は斯く〳〵斯う〳〵でございます』と幸一の素性、精方將軍の厚恩のことを詳しく話をいたしました。

聞いた仁禮は、フーッと太い息を吐いて、

仁『さうか、して見るとよし子はあんたに大變お世話になつたのぢやね、有難う、禮をいひます』

善『ヘエ、どうも恐入ります――してあなた樣は、およしさんの御親類のお方でも……』

仁『イヤ、よし子の連合ぢやよ』

善『エッ、お連合……あのおよしさんの旦那でございますか……さうでございましたか、別れて十年あまりになるが、いまは何所にゐるか分らない、いまに立派になつて歸つて來るに違ひないと、およしさんはそのことばかり言ひ暮して居りましたが、もう少し生きておいでになれば、御目にかゝれたものを、殘念なことをいたしました』

仁『イヤ、これも運命でせう――あんた、およしの寺を御存じかね』

善『ヘエ、お寺が分りませぬから私の菩提寺へ葬つて置きました』

仁『あゝ有難う、お氣の毒ですがどうか案内して下さい』。

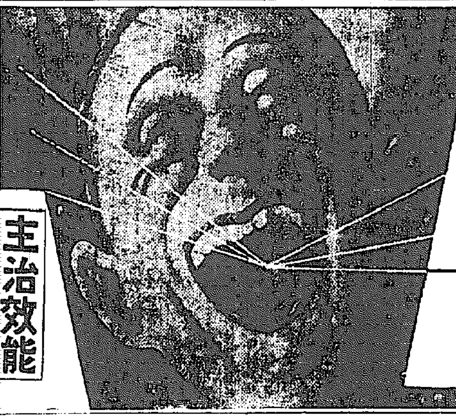

喘息に
息が切れる苦しい時
一回頓服＝明快

高貴薬配合　スペロイン

主治効能
氣管支性(かぜから起る)ぜんそく
心臓性(内の弱りから起る)ぜんそく
氣管支カタル
感冒
百日咳
セキの諸症

何よりも先づ此の發明薬を服んで快方の喜びを得られよ
「スペロイン」は全國薬店に取次がれてゐますが、万一品切の節は直接發賣元へ御申込下さい

薬價　三日分六拾錢、六日分壹圓、十五日分貳圓、廿五日分参圓、四十五日分五圓、百日分十圓
送料前金は無料代金引替内地廿五錢満鮮四拾五錢を要す

大阪市天王寺區東平野町三丁目　發賣元　東亞薬園　振替大阪七五一四番　電話天王寺四〇一五番

ニセモノ有り　スペロインと御指名の上御買上を乞ふ

住宅難の緩和　朝鮮建物株式會社　京城南大門通

タノシイユメ　グリコノユメ

漢城銀行

ピルマーク印
化膿性腫物切傷の豫防と治療に
セナチゾール・パスタ
包製　十瓦　二五瓦　百瓦　五百瓦　(病院用あり)
製造發賣　大日本製薬株式會社　本店大阪道修町　支店東京本町

内科　レントゲン科　院長　醫學博士　織田正德　織田病院　入院随意　病室　京城府花園町(本町四丁目市電終點)

有田製　治麻剤　急性淋病慢性再發淋病
商會の治淋剤は政府割當の日本薬局方治淋薬六種を主薬とし優秀剤を加味配劑してあるを以て當服を要することなし
有田製　駆毒剤　ヨコネ・カンソ　一期二期三期梅毒
有田音松鑑製賣任薬
良いから効く効くから売れる
有田ドラッグ

フランスダグラス商会オリーブ
小じわとりと荒れ治しに　ロードポウ

ヒフの「若返り」は、ホルモンを生のまゝぬつたつて、注射しても、果して利くか。これは、すでに經驗の方もあるでせう。だいゝち「小じわ」になつてゐる所は、ヒフに細い筋が、もう、はつきりついてしまつてるんだから。けつきよくは、他に方法はないんです。そして、そこへ「沁みこむ油」をぬるより、油がしみこめばどうなるか、これは、ぬれば、びつくりするほど、事實が分る。ところが、それが普通の油ぢや、ついてるだけで、しみこまない。例へば、コールドをぬつてねると、翌朝すると〳〵に、額に油が浮いてるでせう。が、このオリーブをぬつてねた朝は、すべ〳〵になつてゐる。ひと晩ぬつてねただけで、どんなものか「ヒフのための世界の寶」といはれてゐるわけが、はつきり分るでせう。肌の荒れ、艶のなくなったヒフ等、五六回ぬると、つるりとした肌にしてしまう。
非常に滲込むから、つけ過ぎと肌か脂肪過多になる。四册發賣二ケ月使用。ほんの淡くねる前一度でいゝ

黄金町三丁目永樂町通京城府り　内科小兒科レントゲン科　本田病院　院長醫學博士　本田建義　入院随意

タバコのみの　歯磨スモカ
世の中は目あき千人目くら千人…の喩にもれず何と脂歯の多きことよ！

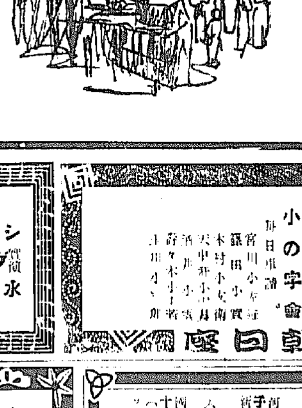

煙草化粧品店にアリ　定價十五錢
972

武田發賣品
★
睡眠不良　就眠困難　神經亢奮　不安焦燥　心悸亢進
神經衰弱
カルモチン
カルモチンは神經衰弱、ヒステリー等に伴ふ上記諸症狀に對して特效的に亢奮せる神經中樞に作用し、よく鎭靜・催眠の効果を發揮す。而かもその睡眠作用は殆んど自然睡眠と異る處なく、普通量は持續服用するも何等の習慣作用なく、覺醒後心身の爽快を感ぜしむ。
20錠　100錠
發賣元　武田長兵衛商店　小西新兵衛商店

祝漢口陷落
武勲千古に薫る！
灘の生一本
進軍
皇軍萬歳長期建設の乾盃は「進軍」で!!

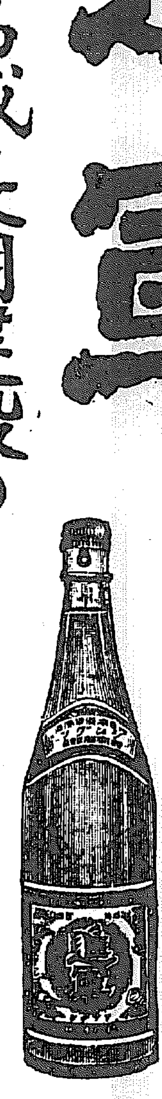

灘・魚崎　松竹梅酒造株式會社

京城劇場　次興行　現代浪曲の驍將　春日野越楽　聽き逃す勿れ浪界劍豪の大衆陣の新陣容を

中央館　讀賣ニュース　曉の陸戰隊　お化けトラクター　毎日晝夜三回興行

ワカゲキ　シヤムと大野象狩　グランドアラヰテイ　水戸黄門漫遊記　7,00 3,25 12,00　8,15 4,40 1,15　9,25 5,30 2,10

朝日座　小の字會

朝鮮郵船定期仁川出帆　近海郵船仁川出帆　沿岸航路出帆　朝鮮運送株式會社仁川支店回漕部

京龍館　朝日・パテー・ニュース　ロイドの大勝利　鶴八鶴次郎　7,00 3,20　7,20 3,40 12,00　8,10 5,25 1,50

喜樂館　日活　ニュース　密林の復讐　出世太閤記　7,54 6,10 2,30 12,00　6,45 2,45　1,14 3,51 12,35

明治座　松竹キネマ　ニユース　新妻讀本　第一線の人々　サンザン

浪花館　ニュース　肉彈總攻擊　あゝ故郷　朱鞘嵐

黄金座　日活　二日間　京城晴夜　ニュース　原　くやしさ　ニュース　裁判　8,30 2,20　8,05 3,55 12,00　6,43 5,57　6'40 2,30　9,05 4,55 1,00　3,20 5,10 1,15

新制度を採用し 輸出損失補償に萬全を期す

商工省練案來議會に提出す

【東京支社電】商工省では輸出振興策として、八月以來第二豫備金支出により四百八十萬圓の豫算で臨時輸出資金前貸損失補償制を法制によらず實施して來たが、今回これを法制化すると共に貿易金融の萬全を期するため「丙種」輸出補償制を實施すべく、目下貿易局に於て具體案を立案中で來議會に對し輸出資金前貸損失補償制と共に、一括して輸出補償法の改正案を提出すること、なつた

即ち現行輸出補償法には甲種と乙種の補償があり、輸出商より不渡手形を買取つた銀行に對し、政府が前者に於て八割を、後者に於ては七割の損失補償をなす事になつてゐるが甲種及び乙種とも輸出商が海外の注文に基き、製品を船積し輸出手形を銀行に買取したる後外國の注文主が手形の滿期になつても、支拂のない場合に初めて適用されるものであり、從つて輸出商が船積の前に海外の日貨ボイコット、爲替管理等のために契約を取消された場合には現行輸出補償法は適用されない、斯る場合には價格を引下げ且つ品質の點に於て、海外より苦情を持込まれる危險を冒して、他の區に對する輸出に振向ける外に方法がないのであつた、かくの如き大手筋の貿易業者と雖も船積前の海外約定解約の危險を轉嫁する途なき爲め、多少とも確實需の危まれる市場の輸出約定等については、みすくそれを拋棄せざるを得ぬ實情にある

依つて貿易局では右の如き場合にも輸出補償を適用すべく、現行輸出補償法を擴充せんとするもので本補償制は丙種補償（假稱）として現在政府と、爲替銀行との契約に依つて運用されてゐる輸出資金前貸損失補償制を一括して、輸出補償法の改正案として來議會に提出する運びとなつたものである

鮮銀券の膨脹

年末には三億突破か

六日に締越された鮮銀券發行高は、遂に二億七千萬圓臺に膨脹し二億七千二百三十三萬四千圓と本年一月下旬以來の記錄を示した、是は米穀資金が全鮮に亘つて出廻り初めたのと、季節資金の需要增によつて各銀行の貸出が一齊に增加したことに因るもので、今後米穀出廻り最盛期に入ると共に、ますく膨脹し年末には昨年末の最高發行高を突破し、三億四千萬圓の最高記錄を作るものと見られてゐる

米棉八百五十九梱入港

仁川港初の大量入荷

仁川港にこの程米棉八百五十九梱三十萬八千斤、十六萬六百圓が入荷したが、斯く大量米棉の入荷は仁川港開港以來初めての事である、尙は近く九梱が入ること、なつてゐるがこれは何れも爲替關係で直接入荷となつたものであると

綿糸布の販賣機構整備

更に紡績同業と

綿糸布最高價格決定に伴ひ販賣機構の整備、其他を至急協議すべく朝鮮綿糸布商聯合會では、全鮮關係業者出席の下に過般來特別協議會を開催し打合せを行ふところあつたが、八日更に紡績同業者と合同協議會を行ふことになつた

本年度産米實收

豫想高以上確實視

本年度産米の刈取は一部を殘して殆ど完了を見たが、本府の本格的調査によつて、成績頗る良好で、例年より一週間以上早く乾燥の模樣である、實收高は第一回豫想高二千三百九十萬石を突破することは確實視されてゐる

地下資源開發に隨ひ 坑木の供給不足に惱む

平南當局十ケ年の造林計畫

【平壤支局電】大同江流域に沿ふて散在してゐる金、銀、鐵又は石炭は、一齊に支那大陸長期建設に協力、明朗なる增產へ拍車をかけてゐる、これら地下資源增產に伴ひ平南道は深刻なる坑木飢饉を招來し道當局では之が需給の圓滑をはかるため、愼重對策を講じつゝある

即ち平南道における坑木の需要量は、增產實施前廿一萬尺〆を要してゐたが增產と共に一躍廿萬尺〆に增大し、道內の生產量を超過すること十餘萬尺〆に上り、之の不足量を如何に補ふかである、この坑木需要量は、逐年增加し昭和廿年度には百廿萬尺〆を必要とするに至るが、之が供給の坑木林は既に七十%以上を伐採してゐるため、之以上の伐採を許さず、無理をして迄も伐採するが如き施政以來努力を降における過大なる需給量に備へるため、本年度から十ケ年計畫で、一千二百六十町步の急成造林計畫を實施、更に民有林の利用現在林施業の適正契約を期する等地下資源開發と併行盛んなる大造林が開始されてゐる

不足物資の補給手當つく

西本商工課長歸任談

東上中の西本商工課長はこの程歸城、重要物資の統制は當分緩和される事はあるまいと前提して當面の問題につき左の如く語る

內地における物資對策は成功してゐるやうだ、朝鮮も內地同樣やつて行きたいと思つてゐるが內地より以上無理に、然も圓滿にやる方針で、順次最高價格の決定等對策を進めるつもりである、尙は今回の東上で鮮內の不足物資、就中本年度の[illegible]三千梱を初めとして自動車のタイヤチユーブ、紡織用ベルト等につき內地と打合せを行ひ補給の手當が出來た、尙は人絹糸布の配給統制の數量的配分及び機材の配給機構等につき種々打合せを行つたが、未だ決定に至らなかつたので、之等は內地の情況を見て追々決めて行くつもりである、鰯寸の內鮮統制問題について協定が成立し、順次內地よりの朝鮮移出は止めることゝしその代り他工業組合系統のものが朝鮮で鮮內需要量（十一萬トン）の半數を製造することゝなつた、この工場は釜山、水原、木浦である、それから朝鮮から出品に對してはお互ひに摩擦を避け協力すると云ふのが、協定の骨子で明年より實施すること、なつたものである、鴨綠江水電の配電網或は料金等について、內地でも大工業家側と協議を重ね夫々の希望を聞いたので遞信局及び電氣會社側と協議して公平妥當なる方策を採りたいと思つてゐる

日滿支の現狀を考慮 燃料國策を再檢討か

◇…關係當局協議開始

【東京支社發】我國の燃料國策は、アルコールの專賣案、固形燃料規定及び石炭液化等と次々に進展を見つゝあり、既に石炭液化工業も可成りの成果を收めつゝあるが、最近に至り種々の基本的問題に關し現在までの成果を基礎としつゝ燃料國策の再檢討が要求されるに至り、關係當局間で協議を進めつゝあるが、左の如き點に重點が置かれてゐる

一、アルコールの專賣制生產費は一ガロン九十二、三錢であるに拘はらず、市販は五十八錢であるにも、これ自身可成りの無理があり、混用が恒常的なものとすれば之の損失を如何に扱ふか

一、又石炭液化の場合にも同樣生產費は非常に割高であり、尨大な石炭の量を消費する事となるが、液化に限らず有用すべき石炭の使用方法が可能ではないか

一、現在までのプランは日滿經濟を一體として樹てられたものであるが、今後に於いては日滿のみならず北、中支をも包括一體とした觀點からして燃料國策[illegible]

林道路線の開設三ケ年計畫

十四年度以降實施內定

本府農林局では昭和十一年以來民有林開發林道豫定路線を決めて實施し來つたが、今後鐵道の敷設、道路の開設、時局關係等々により林道計畫に相當變更を要するものがあるので、昭和十四年度以降三年計畫で新に急施を要する路線を地方の實情に即して選定開設する事に內定、年內には各道知事の報告を基礎として、林道開設三ケ年計畫を樹立することとなつた、因に各道では鐵道、既設道路、近く開設見込み道路その他運搬設備との連絡關係を考慮し、利用價値の大なる地點を選定し知事から本府に申請し之を基礎として本府が林道計畫を樹てるものである

日本海航路統制 鮮滿兩當局協議

關係者新京に集合

日本海の航路統制に關して滿洲國側に於ても滿洲現地案が練られて居り、謂はゞ二元的な進捗を示してゐる狀況にあるので、鮮滿一如の建前に則り朝鮮側としては滿洲側と隔意なき懇談をとげる事となり、遞信局黑田海事課長、野々部囑託の兩氏は八日午後三時廿分發新京に出張する事となつた、同じく關係船會社として朝郵森辨務取締役氏も新京に出張し關係方面と協議を進める豫定で、右打合は日本海商船問題に對する鮮滿兩現地案の成立を示唆するもので大いに注目され、尙は北日本汽船社長野村治一郎氏も赴滿中の模樣である

三井物產支店長 後任に山中氏

三井物產では今回幹部級の異動を行つたが、これに伴ひ京城支店長大塚俊雄氏は次の如く榮轉する事となつた

命小樽支店長 京城支店長 大塚俊雄
命京城支店長 木材部長 山中清三郎

尙後任の山中氏は近く着任の豫定である

米 仁川海岸町 京城黃金町 旅滿紋 ㋮ 七商店 株

京城商議總會 役員改選協議

殆んど重任か

京城商議では八日午後四時より總會を開催し新役員の選任其他を協議するが、新役員の顔觸れ豫想としては會頭賀田、副會頭田川兩氏の重任は先づ動かぬところと見られ、殘る朝鮮人側副會頭には前任の朴永根氏に對し李東善氏の呼聲が高かつたが結局朴永根氏重任に確定視せられしかして常議員（六名）は大體重任と見られるが缺員となつてゐる河合治三郎氏の後を朝鮮人側より補充せられ、李東善氏が選任せられること、なるであらう

朝取取引員 白井商店

本年鰯漁獲高 平均三割減少

百三十八萬樽

油肥聯調査に依る十月分鰯漁獲高は百三十八萬樽、本年度累計四百六十萬樽にて前年比二百萬樽の減少を示し全般的に見て三割減の不漁で場所に依つては實に七割減の不漁を示し今後の漁況成績如何は產地業者始め各方面から重視せられてゐる十月分漁獲高は次の如し（單位樽）

道名	十月漁獲高	本年度累計
咸北	[illegible]	[illegible]
咸南	[illegible]	[illegible]
江原	[illegible]	[illegible]
慶北	[illegible]	[illegible]
慶南	[illegible]	[illegible]
計	[illegible]	[illegible]

朝郵森社長勇退

後任櫟木幹雄氏

朝鮮郵船社長森辨治郎氏は來年三月第三期の任期滿了を控へて今回勇退することになつたが、後任社長は今回日本郵船專務を辭任した櫟木幹雄氏に內定した模樣で近く正式發表の見込である

東拓社債發行

三千五百萬圓

東拓社債は今回四分三厘パーをもつて三千五百萬圓を起債するが、（十五日發行）これによつて同社の下期資金手當は完全に終了したわけで、本年に入つて東拓債の起債は四回、七千五百萬圓に達してゐる

鰯油の入札

◇…二圓八十一錢に一回締る ◇…第二回は產地不漁で中止

油肥聯鰯硬化油會社の鰯油入札は船舶不足による積取關係其他で此處數週間は入札が鎭まらず各方面から成行を注視せられてゐた所十一月第一回（三十一噸）入札は二圓八十一錢にて二千五百萬鑵が朝鮮の手に落札、第二回入札（九日）は產地不漁にて委託品なき爲中止となつた

○桑野健治商店 仁川府海岸町三丁目 朝鮮取引所米穀部取引員 電話長三九番・六三九番

琿春から北鮮へ

貿易と工業の將來性（十）

嶋元勸

＝北鮮三港＝ の北形は清津である、そして最も底力を持ち環境に惠まれ、交通網が整備され發展の基礎となるべき各條件が具備されてゐるのも清津である、滿洲國の誕生が清津發展の契機となつたのであるが現在では人口七萬五千、貿易額は一億を突破せんとしてゐる、市街地計畫は舊市街の西部天馬山公園から輸城平野に伸びる地域に面積一千萬坪、清津驛、北鮮鐵路局の大建築を中心にし道路幅員は十五米から幹線は三十五米、近代都市としての體容を整へつゝある、第二區は目下實測中であるが、之に接續する大地域約一千萬坪は、輸城川の

＝附替工事＝ により運河を中心に大工業地帶が現出する譯である、更に輸城川から西へ日本製鐵の用地數百萬坪には專用岸壁が設けられる計畫で既に竣工してゐる、につれて、清津の都心地帶は運河と輸城川に挾まれた、地域、即ち現在の漁港、鰯加工業地帶となる、大日本紡人絹工場の地帶と三菱製鋼所豫定地が港の中心點となるであらう。舊都市の築港は既に完成され、六百米の大防波堤によつて貿易港としての外郭は完成され、三千噸級四隻、六千噸乃至一萬噸級三隻が同時に

＝岸壁荷役＝ 可能であるが、之をもつては將來の貿易吞吐量は消化し切れない。貿易額の增加現勢と內地との連絡、地場貿易商と阪神方面との關聯性からみて之は容易に首肯出來るし、通過貿易が飛躍の貿易港膨脹であるにかゝはらず埠頭が小さい點からみても諒解出來る。過去五ケ年の貿易は左の如くである

昭和	輸移出入額	通過貿易額
八年	[illegible]	[illegible]
九年	[illegible]	[illegible]
十年	[illegible]	[illegible]
十一年	[illegible]	[illegible]
十二年	[illegible]	[illegible]
十三年九月末	[illegible]	[illegible]

右の數字にみる如く年々飛躍的の增加である。この數字が

＝證明する＝ 如く本年は九月末に於て、七千六百七十四萬圓に達してゐるのであつて、十月以降輸出期に入り、輸移入も年末を控へてゐるのと鐵工業の機材、手當による繁忙もあり通過貿易も增加するから、輸移出入總計において一億圓突破、二割方の激增が豫想され、通過貿易も亦遙かに昨年を凌駕するであらう。而して清津地場の經濟力の根幹を培つたものは鰯であるがこの他に背後の金山及び石炭があり、更に又羅津と異なり、土地の發展による地場地主の經濟力增大も見逃がしてはならぬ、鰯は清津の生命であるが、昨年の水揚高は三百萬樽、八百五十六萬圓であるが、本年は之を遙かに突破する

＝東海岸鰯＝ 水揚高の半は清津であつて、之が加工もこゝに於て行はれる、この新興產業昨年中の生產高は左の如くである

品目	生產高
鰯搾粕	一、九五七、一六〇圓
同 油	五、七三九、一二三七圓
水產罐詰	四、二二六、一五九四圓
フイツシユミール	六五一、二七一圓
硬化油	五九七、七六五

現在大規模に機械化せる加工々場は十一工場、現在計畫されてゐるものにアミノ酸其他の化學工場がある。背後資源を原料となす工場としては第一に日本製鐵の清津工場をあげねばならぬ、投下資本二億圓、昭和十六年より操業開始當初年產銑鐵百五十萬噸、完成後は二百萬噸、三菱鑛業の清津製鋼所は投下資本約一億圓、昭和十四年五月から操業開始當初年產八萬噸

＝輕工業と＝ しては大日本紡清津工場が敷地五十萬坪を擁し、第一工場は既に外形を完成し機械の据付に着手してゐる。明年五月操業開始人絹、スフ日產二十噸、第三期が完成すれば日產六十噸、本邦第一の工場となる。然も會社は背後にある硫化鐵を利用し硫酸工場をも建設中で之が完成により自給自足を行はんとするものである。この他に北鮮製油工場がある、滿洲特產處理工場で完成すれば豆粕五千枚の豫定であるが、豆油を原料とする多角的化學工場經營を最終の目標としてゐるところに將來性がある。以上は清津の概況に過ぎないが、之をもつてみるも、總べてが

＝建設過程＝ にあるものであつて、新しく計畫されてゐる工業は余り聞かないが、都市としての發展が約束されるところに、都市街地域に入つてゐると、あらゆる條件を具備してゐると謂へやう

藤本ビルブローカー證券

推奬株

(銘柄)	(配當)	(値段)
殖產銀行	九分	七八、三〇
南滿鐵道	八分	六〇、一〇
朝鮮鐵道	八分	四九、三〇
京城電氣	一割	七六、〇〇
東邦電力	八分	五四、五〇

京城府黃金町二丁目 電話本局②二六九八六番

朝鮮取引所取引員 株式 期米 太 新田義民商店 京城府黃金町二丁目 電話本局 220 長 2170

株式 落勢一服 下止る

漸く底入？

前場 前日後場から下擔り小戻りとなつて大引せるあと今朝も依然東京は不變を傳へたが阪地は漸く落勢止まり折柄の外電商を入れて小堅い寄付きに當所も朝新不中大新七九四丁と二回弱新東一四四回四と一安滿業七三回八と三高鐘紡一五八回一と一高と同調に寄付きあと反落力鈍かず[illegible]

漸く落勢一服

後場 小戻り步調となつて當所も朝新三三回七と一高新東一五八回五と五高大新七九回四と四高新東一四五回丁と三高と諸株高寄りを示しあとも堅調の商狀であつた

明治町覺書

[illegible]

半島に誇る證券市場 朝鮮取引所 滿鮮取引 實物取引 一所 取次入 二田原レポート 旬報 申込次第進呈 朝鮮取引所取引員 二田原商店

株式（八日）

朝取短期

銘柄	寄付	大引	高値	安値
[illegible]	[illegible]	[illegible]	[illegible]	[illegible]

朝取短期延玉表

[illegible]

朝取實定と日歩

[illegible]

大株長期

[illegible]

大株短期

[illegible]

大株短期喰合

[illegible]

東株短期

[illegible]

東株短期喰合

[illegible]

東京現株

[illegible]

期米（八日）

朝取仁川

[illegible]

東京期米

[illegible]

大阪期米

[illegible]

商品（八日）

[illegible]

外國爲替（八日）

[illegible]

金融（八日）

[illegible]

金 東亞證券 京城府黃金町一丁目 短期部 現物部 電話本局② 5161 6131 6132 6134

京城府明治町 源山本源作商店 代表本局五一九一番

現株市況

軟調乍下澁る

[illegible]

漢江水電は

二萬株を公募

[illegible]

期米 小浮動

軟調裡に

前場 [illegible]

中農筋買澁る

[illegible]

公社債賣物

銘柄	價格
[illegible]	103.90
[illegible]	102.90
[illegible]	102.90
[illegible]	93.75
[illegible]	98.0)
[illegible]	378.8)
[illegible]	368.3)
[illegible]	194.60
[illegible]	100.30
[illegible]	94.60
[illegible]	100.00
[illegible]	99.70
[illegible]	100.00

大原證券會社

双方睨み合

[illegible]

弱氣の音崩し

[illegible]

三和株式現物店 京城府明治町二丁目 電話本局② 代表 6101 6102 6103 6104 6105 3922

福 朝取證券米豆取引員 吉村榮左衞門商店 株米 京城黃金町 仁川本町

米界六感

[illegible]

各地正米市況

[illegible]

京城綿布仲値

[illegible]

一般商品市況

[illegible]

京日卸賣物價

[illegible]

京城日報
朝刊 朝夕刊共十二頁

ふぐ料理 旭町 一門長

米には新體制の認識 英には優位承認を要求
帝國の對支外交方針大要

【東京電話】漢口陷落を契機の一段階として帝國外交は新しき外交原則の台頭期に當ってその具體的方策は未だ詳かにし得ないが、東亞の新體制建設の大義に立脚して高所よりこれを見る時は今後遂行さるべき新外交方針も自ら窺知し得られる、即ち現在帝國外交當面の問題として取上げられてゐるものは十月六日附米國政府の門戸開放機會均等など原則保持に關する通牒に對する回答と在支權益を繞る對英折衝が懸案である、しかして右二問題に對する有田外相の抱懷する方針は大要左の如きものと解される

對米回答 九ケ國條約に盛られたる門戸開放、機會均等などの原則はその本來の目的である經濟的分野における門戸開放機會均等などについて帝國として敢て拒否するものではないが、今次聖戰により東亞に確立せられたる帝國の政治的優位と新しき東亞新體制の三大要素である日滿支三國の緊密なる關係の特殊性を列國が的確に見、率直に認識することが不可缺の問題であり、アメリカ側が飽くまでも觀念的に門戸開放の原則を金科玉條としてゐるために帝國に經濟的分野における門戸開放の意思が十分あることを曲解してゐる傾がある、この點近く發せらるべき回答において十分說明を試みる

對英問題 現在の日英關係においては事實に對する率直な認識が何より緊要である、帝國は勿論正當な在支イギリス權益は尊重する、それにはイギリス側は東亞における日本の優位に對し認識と信頼が先決問題である、日本は今や日滿支一體となって新しき世界秩序、新しき東亞新體制の建設に邁進してをり新しき東亞新體制は列國の既存權益は勿論新しき世界秩序の一環としての帝國に必要なる世界の智力と努力は包容するの雅量を十分有してをり、これがために全世界の人智と物資を吸收消化して建設せらるべく、列國の資本は本能的に東亞進出を欲求しつゝあり、一方東亞の新體制確立のためにそれを吸收せんとしつゝあるのであるから、こゝに和合の道が當然開けないはずはない

民衆は統一政府樹立 庶政の革新を要望 民意に副ふべく努力
維新政府當局談

【南京八日同盟】維新政府當局は第二次聯合委員會に刺戟されて一般民衆が速かに中央統一政府の樹立その他庶政革新を要望してゐる點に鑑み七日夕刻當局談として左の如く發表した

第二次聯合委員會並に六日各地で行はれた反共救國大會の結果一般民衆の新統一政權樹立、庶政革新要望の聲は翕然として起りつゝあり、既に七十名の各地代表は政府に對し一、反共救國聯邦政府の樹立 一、國民會議の組織 一、臨時約法の制定 一、農村の復興 一、教育の革新 等々請願し來った、政府としてはこれを天意に基くものと看做しこの要望に應へる必要を痛感してゐるものであるが既に農民銀行の成立等は目下關係當局者間において具體立案中であり、その他の諸項に對しても政府は民意に副ふべく一段の努力を拂ふ決心である

海軍機より見たる廣東陷落の日の景觀（海軍省貸下）電送

貴陽を中心に 西南へ輸送路

當地に達した確實なる情報によれば廣東陷落後の物資の輸送路として現在西南五省内の輸送路は依然その重要性を增しその延長は四千粁に達してゐるが、これ等は悉く政府の西南國道管理局の下に統制せられ、毎日百三十台の旅客バスと百五十台の貨物トラックが貴陽を中心として東行は貴陽―長沙間、西行は貴陽―昆明間、南行は貴陽―桂林間、北行は貴陽―重慶間に定期に運行してゐる、廣東―貴陽間には特に二百台のバスを運轉させてみたが廣東陷落後は殆ど運行されてゐない模樣である
國民政府は特に雲南府と「ビルマ」國境間の國道に留意し絶えず道路を修理してゐるが今の處この國道は完成してをらず完成の分も補强工事を必要とするため實際の役には立たないといはれる
かくて蔣政府政權は貴陽を中心起點として西南各地へ輸送路を開き武器、食糧の運搬を計らんとしてゐるの意圖が窺はれる

敵の第一線崩壞 通城、岳州線に破綻
我追擊に立直る暇なし

【下門鋪南京八日同盟】大湖南岸附近の北部第一線たる崇陽、通城間の地區に蟄動してゐた敵は漢口街大會戰で惨々の敗北を喫した江南戰線各部隊が大部分を占め、二十八、七十九、五十八各軍を中心とする殘敵の集團であるがその多くは漢口街戰線において受けた痛烈な打擊のため二、三ケ師を糾合して一ケ師を編制しつゝ師團陣容整備に奔走しつゝあったものである、しかるに我が追擊が餘りに急なるため殆ど立ち直る暇なく他の部隊を押しのけて我れさきにと街道上を雪崩を打って潰走しその混亂は名狀すべからざるものあり逃げ遲れた部隊は逃げる途を味方の部隊に塞がれ止むを得ず死物狂ひの抵抗を試みた有樣であったが、この第一線崩壞により敵の主戰陣地たる通城、岳州の線は破綻を來すに至った

通城まで三里

【石城舖八日同盟】陸水對岸を急進中の岡崎、山内兩部隊は敵に抵抗の餘裕を與へず八日午後三時突如崇陽西南八里の關洪家に進出、更に陸水を渡渉して大沙坪南方において通城街道を遮斷した、このため通城街道を雪崩を打って退却中の數千に及ぶ敵大縱隊は完全に退路を斷たれ收拾すべからざる混亂に陷り殲滅的打擊を受けて僅かに西方の山中に潰走した、敵の遺棄した輜重車のみでも五百餘臺に上ってゐる、この神速なる攻略に成功した岡崎部隊は意氣益々揚り敗敵通城目指して殺到、通城まで僅か三里である

五中全會 來月十五日召集

【香港七日同盟】中央通信重慶來電によれば第五次中央執監委員會全體會議召集期日は中央常務委員會の決定により十二月十五日と定められ中央秘書處より各地にある中央委員に召集狀を發した、右五中全會は十月二十八日より十日間に亘って重慶に開かれた第一次國民參政會議において左右兩派の内部抗爭激化について宣言發表に至らず何等具體的決定を見るに至らなかったため急遽召集の運びとなったもので、共產黨員の極めて少ない本會議において果して如何なる論議が行はれるか頗る注目すべきものがある

廣東稅關を接收

【廣東八日同盟】日本側からさきに廣東稅關長へーパー氏に對し廣東稅關の接收方を通告したが、へーパー氏は從來の使用人を同時に接收されたいと申入れ、他に何等の條件を持出さず圓滿に解決を見たが、八日午後二時軍側からは矢野大尉及び主計官、總領事館側からは松平領事が同所に赴きへーパー氏立會の上接收を終り直ちに日本側において事務を開始することになった

畑最高指揮官 武漢三鎭展望

【漢口八日同盟】畑中支最高指揮官は幕僚を隨へ八日午前九時半漢陽市背の龜山（標高一八四米）に登山、澄み渡る秋空の下に復興の巨歩を踏み出した武漢三鎭を展望、漢陽兵工廠などの戰跡を山頂から視察した

"余は永久の後援者" ム首相わが好意に感謝

【東京電話】イタリーの防共協定參加一ムッソリーニ首相

周年に當る十一月六日午前駐伊帝國大使館附武官有末中佐はムッソリーニ首相に面會、寺内陸軍大將並に板垣陸相の祝詞を傳達したるところ、ム首相は懇篤の謝意を表し直ちにこれをイタリー全國民に傳へ日本帝國の好意を知らしむるやうにする旨述べ重ねて『廣東漢口攻略の大成功を喜ぶ、イタリー國民特に余は日本の今次事變解決に對しあくまで好意を有するは勿論更に永久の眞の後援者である』と卓を叩いて明言し日本が防共の觀點より東亞における一角で速かに支那を征服するを望み且つこれを信ずるものであると述べた旨公報があった【寫眞はム首相】

『何も判らない 教へてもらふ』
高橋府尹北京で語る

【北京特電】京城府尹に榮轉した高橋本府北京出張所長は在任僅か六ケ月であったが、初代所長として本府の北支進出の大道を拓いた功績は多大である、即ち民會の合流、小學校の增築問題案を解決し、半島内鮮人の經濟的進出のために心血をそゝぎその効果の漸く現れんとするとき、突如今回の榮轉を見たとは北京在留半島民衆に惜しまれてゐる、高橋氏は語る

これからといふ時突然の命令で心殘りが多い、北支建設の事業を目のあたりに見て半島の關係がますく重大性を加へるのを認識し使命の重きを痛感した、なにも仕事らしい仕事も殘さずひき下るのは殘念です、京城から二年も離れて何も判らない、一族つたらおしへてもらはう、家族は京城で下宿住ひをしてゐるので、官舍の引越しのやうに身輕るで何よりだよ

報國婦人團體 統一の具體化
軍事援護協議會開く

【東京電話】愛國婦人會、國防婦人會等の報國運動婦人團體統一の具體的一歩を踏み出すものとして注目される厚生省主催の軍事援護に關する協議會は八日午前十時から廣瀨厚生次官、清水内務次官以下關係各省係官、民間側愛國婦人會、國防婦人會、聯合婦人會長、事務局長、山田わか女史等各婦人團體代表出席の下に開會された、先づ廣瀨次官より說明あり、意見を開陳した

專任商相詮衡 數日中に決定か

【東京電話】近衞首相は八日の五相會議散會後、池田藏相の居殘りを求め兼ねて政府部内において考究中であった專任商相の設置について藏相の諒解を求めて後具體的事情に關し藏相の意向を徵するところあり種々懇談を遂げたが、なほ具體的決定を見るに至らず池田藏相は午後三時九十分官邸を辭去した、政府としては專任商相問題が表面化した以上成るべく速かにその實現をはかりたき意向であるから專任商相はこゝ數日中に詮衡を了し決定を見ることとなる模樣である

定例局長會議

本府定例局長會議は八日午前十時半から三十分間本府第一會議室で開催、先づ三橋警務局長から今回中に發布された經濟統制の組織化に關して說明があり、次いで工藤殖產局長から咸鏡線事故について、山田遞信局長から作業分局の廢止に關してそれぐ報告があり終って湯村農林局長から昭和十三年度米穀年度について左の如く報告した

稻田米二千九萬石、移出米一千七十萬石で、前年度より三百七十萬石の增加を示し、金額においても一億圓の增加であり、米の適期刈取を勵行した結果、本年は各道とも一、二週間早目に刈取を終り、好成績を擧げてゐる、叺も本年は八千萬枚から一億枚に達する見込みで、價格も昨年に比べて、一枚平均二、三錢の高値である

最後に局長代理の村山秘書課長から賃金調整法による賃金統制狀況の報告があって閉會した

本府辭令（八日附）

（醫務）本府道技師 三木 潤吉
（京畿中學）朝鮮公立中學校教諭 木多 秀吉
依願免本官（各通）

東西南北

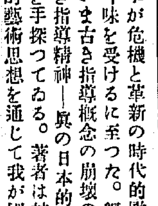

大久保彥左衞門もとさに鼈の大きいことで知られてゐる本府の村山秘書課長色々敏官に引つぱり出されるが、「川長官は苦手らしい▲といふのは、例によって飲むほどに地金が出て來て段取り下になんや、坊ちやん、嬢ちやん連へ官がすぐ上にあるので、▲『やあ、父ちやんが大臨』とやんだ、父ちやんだ、大喜びの如き者の聲を聞いてはすつかり恐縮してゐるよそられ、『時節柄貴重な戰官なら場合によっては止むを得ませんが家庭教育上、川長だけは御勘辨願ひたい』と女性愛を發揮してゐる【寫眞＝村山秘書課長】

高等試驗改正 選擇科目整理

【東京電話】文官制度改正に關する八日の木戸、末次、塩野三相會議は船田法制局長官を加へ同長官より現行官吏制度の沿革について一應說明して後主として高等試驗令の改正に關し意見交換を行つたが、現在の必須、選擇兩科目特に二十五科目に上る選擇科目については相當整理を行ふのが適當であるといふ意見一致を見、又行政、外交兩科はこれを合併して司法科との二本建とする意見が有力で改正大綱はあと二、三回の會議を以つて目安をつけたい方針のやうである

外相、各國大公使に 戰區擴大通告
外務省情報部發表

【東京電話】將來更に戰區擴大すべしとの豫想に基づき有田外相は七日在京各國大公使に對し殆ど全支に亘る戰區擴大の通告をなしたが、八日外務省情報部より左の如き發表があった

帝國 政府はさきに西安、宜昌、衡陽、北海を結ぶ地域の戰區たる旨關係各國に通報するところあったが既に廣東、漢口を攻略せる今日戰鬪地域は更に擴大するに至るべくここに有田外相は十一月七日付を以て在京英米、獨、佛その他關係國大公使宛に左の如く通告申入をした

近き 將來において戰鬪地域は陝西、湖北、湖南及び廣西の全省（廣東省は當然これを包含す）を含むに至るべく又右地域以外においては滿州、巴塘、大理を貫く線に至る支那領域内の軍事目標は日本飛行機により攻擊を受くることあるべきにつき關係國側においてはこれら地域内と自國民の生命財產保全のため至急左記諸項に關し適切なる處置をとられんことを要望する

◇一、支那軍は第三國殊に民間機を軍用に利用しつゝあるに鑑み戰區線以東の地區における第三國關係航空機の飛行はこれを禁止する處置をとること
◇二、同上地域における第三國人の旅行は旅行者自身の危險においてなさるべきこと
◇三、同上地域内に居住の第三國人に對して立退可能なるものは日本軍の進擊し得る限り他の安全地帶に立退くこと
◇四、同上地域内にある第三國人權益は相當の時日の餘裕を以て帝國官憲に通報し且つ右權益には上空及び地上に對し極めて明瞭なる標識を附せしめられたきこと

なほ 支那側の公有若くは個人財產で第三國人へ名義變更せられたものは一切これを認めずまた支那軍の利用若くは近接しある第三國權益に關しても日本軍はこれが保護の責に任ずること能はざる旨併せて通告する

陳が廣東遊擊總司令

香港特電【八日發】支那側の報道によれば十月初旬當地より姿を消した陳濟棠は蔣介石の招電により密かに渡漢、蔣と會見廣東遊擊總司令に就任することを受諾すると同時に、東西南北の總指揮を任命し廣東全市に散在する舊部下のかり集めに着手したといはれる

成都を空襲

【上海八日同盟】重慶來電によれば八日朝日本空軍の一編隊は四川省の首都成都を空襲、大爆擊を敢行して多大の損害を與へた、成都は今回が最初であるからこれで支那の大都市にして我が空襲をうけないものは桂林となり我が制空權は完全に全支を蔽ふに至ったわけである

羊樓洞占領

【蒲圻山麓にて八日同盟】粤漢線一帶の敵陣を擊破しつゝ猛進する田島、入見兩部隊は八日午後二時粤漢線東側の要衝羊樓洞（蒲圻南方）を完全に占領した

湖南省に突入

【蒲圻山麓八日同盟】入見部隊は八日夕刻粤漢線北側に峙ゆる蒲圻山、銅鼓嶺を攻略、猛然湖南省内に突入した

台上胡を攻略

【石城舖八日同盟】崇陽より粤漢鐵路に向って西進する我が井上戰車隊續提携部隊は頑强なる抵抗を試める敵の側背をつき八日正午崇陽西方五里の台上胡を攻略、猛烈追擊中である

わが遡江部隊
機雷原突破、赤壁に達す

【上海八日同盟】當局八日午後四時發表＝先日來勇猛果敢な推擊をつゞけつゝある揚子江海軍遡江部隊は昨朝來更に機雷原の强行突破を敢行その先頭は既に漢口を距る九十浬赤壁の下流に達した、尚、水雷隊の一隊は赤壁附近において機雷を搭載しつゝある大形ジャンク一隻を認め直ちにこれを砲擊沈没せしめたり、昨日中の處分機雷數實に約百五十個に達せり

資源愛護日
國民精神作興週間 第三日

チ首相の渡米確實
英帝の御訪問を利し ル大統領と重要協議

ロンドン特電【七日發】イギリス皇帝の御訪米に際してはチエンバレン首相も同伴するものと見られてゐるが、たとへ同伴しないにしても皇帝御訪米の機會を利用して國際間の諸問題に關しルーズヴェルト大統領と重要協議をとげるためワシントンに赴くことは確實と見られてゐる

香港總督 澳門總督と會見

【香港八日同盟】香港總督ノースコット氏夫妻は七日ポルトガル領澳門を訪問、澳門總督と會見、同日香港に歸還したが同總督の澳門訪問は我が廣東占領以後における澳門政廳當局の對日對英態度を打診し香港の經濟的優越持續のためたと傳へられる、協定の内容は近く發表されるはず

英米通商協定 内容來週に發表

ロンドン特電【七日發】昨春來曲折を重ねた英米通商協定は七日までに原則的に締結の運びに至り兩國代表の調印も既に了し

目錄進呈
日本評論社新刊
東京市京橋區銀座西三ノ四 電話京橋一九一一 振替東京一六番

ビタミン 農學博士 鈴木梅太郎著
博士が明治四十三年オリザニンを發見されて以來茲に二十數年、今やビタミンは、人類の榮養向上のため必須の要素として遍く人工に闡發せられるに至った。その研究も又各國碩學の競ふところとなり、成果は既に三十數種のビタミン發見となって現はれたが、その範圍は益々擴大され、如何に之を專攻する者と雖もこれが進歩に追隨出來難い狀態である。併しこれが發展も今日に於いては一轉機を達成し得た故、かゝる時期に於ける本書の出現は斯界の渴望し得る限りの成果を網羅したものと云へよう。從來の類書と異り、化學的分析及び生理學的性質を併錄せる點は本書最大の特徵とするところであり、醫學者並びに食品化學者にとって最良の參考書たるを疑はない。
菊判上製 五七〇頁 定價 五・〇〇 送料 ・三〇

不動產登記法 杉之原舜一著
最近の不動產取引の頻繁化は、その取引安全を期せんとする社會的要請によって生れた不動產登記法の重要性を著しく增大せしめ、同法各條項の正しき解釋と登記制度其ものに對する學問的檢討の必要を大ならしめてゐる。然るに同法の研究は民法のそれに比し今猶充分とは云ひ得ない。著者は不動產物權に對する不動產登記の密接不可分の關係に著眼しつゝ、登記實體法と登記手續法とを彼此相關聯せしめて考察し、手續法的理解と實體法的理解を綜合せしめ、現行法のみならず、登記法の範圍にまで論及し獨自の意見をも開陳した。本書は斯界唯一の學問的體系的研究とも稱し得べく、又久しく沈滯せる學者が世に問ふ力作として、登記關係者は勿論學徒の必讀を薦めたい。
菊判上製 三四四頁 定價 二・五〇 送料 ・一二

伸びゆく獨逸 伍堂卓雄著
豐邦ドイツに國民使節として派遣せられた前商工相伍堂卓雄氏の報告記である。政治家として、はた科學者として朝野に重きをなす著者の、識見の高邁と視野の廣大は、本書を一時的な視察記の類と選を異にせしめ、よくナチス獨逸現段階の實相を摑むと同時に、我に於て範として採るべき點を示唆するところが多い。特にナチスの第一次・第二次四ケ年計畫に就いての詳細な報告、獨逸勤勞奉仕、クラフト・ドウルヒ・フロイデ、ヒトラー・ユーゲント等の說明、自動車・飛機・燃料・木材・砂糖等の諸產業部門の視察記は、實地を見聞せられた著者の烱眼によって照明せられた。起ち上るドイツ、隣國を睥睨する勤勞の國はその新鮮な息吹きを本書の中に傳へてゐる。
四六判上製 二七〇頁 挿入寫眞四〇個 定價 一・五〇 送料 ・一五

日本趣味を行く 川崎克著
著者が民政黨の重鎭たるは人のよく知るところであるが、氏はまた枯淡閑雅な趣味に生くる高尚なる心情の持主でもある。氏は說かれる「現在支那事變に於いて、戰線に勇躍して居る勇士が、世界戰史にも殆ど類例のない活躍を示して居る、この日本精神はどこに根ざして居るのであらうか。それは日本趣味の畑に培はれたものに外ならない」と。本書はかゝる求道者としての、ただに鑑賞するに止まらずして、製作そのものに趣味を持たるゝ著者が書綴られたもの。日本趣味を行く、城と其紋章、書道の眞髓、百科路伯を慕ふ、箔箱の生地、婦人茶會記、箱根不知其他、各篇とも灑脫にして流麗、一讀卷を措く能はざらしめる隨筆集、秋の長夜にこよなき伴侶となるであらう。
四六判上製四〇〇頁 定價 一・八〇 送料 ・一五

新法學辭典索引 法學博士 末川博編
本書は先に刊行好評を博せる新法學辭典上下二卷の索引として苦心編纂の結晶せるものである。項目索引、外國語索引及び人名索引の三より成り、綜合的な、かつ縱橫なる活用に備へて完璧である。ここにはじめて辭典は上下二卷索引の三者一體となり、學理と實用は微妙な結合をなしてその眞價は十全の効果を發揮するに至るであらう。ながく索引なき不便に御難澁の新法學辭典御愛用の方々のため、特に本社は犧牲的に實費以下の低廉にて本書をお頒ちする。新法學辭典御愛用の方はもちろん、この發刊を機に、その他の法學關係者、實務家、學者、學生一人殘らず本辭典を座右へ必備されるやうお勸めする。
菊判上製 二五二頁 定價 一・〇〇 送料 ・一八

日本經濟學への道 東京帝大教授 經濟學博士 土方成美著
諸々の文化諸科學が危機と革新の時代的颱風裡に根柢より震撼され、根本から再吟味を受けるに至った。經濟學もまたその例に洩れない。學徒はいま古き指導概念の崩壞の音を聞きつゝ、學問の暗夜の中に新しき指導精神―眞の日本的基盤に樹立する日本經濟學體系への端緒を手探ってゐる。著者は茲に日本古典の再檢討を試み、特に庶民的藝術思想を通じて我が國民的性格と國家的本質を照明し、日本經濟學への道に烈々たる烽火を掲げてゐる。抽象と形式論理の霧の中に自らの道を見失った經濟學は、茲に於て日本民族の血と土地とへの結緣を再發見した。或は思想を論じ、家族制度を說き、風土に及ぶ。行文は生氣に溢れエッセイの香りも高く、興味と示唆に富む。
四六判上製 四〇〇頁 定價二・〇〇 送料 ・一二

社説　紀元二千六百年記念大競技會決定

大日本體育協會では、七日の理事會に於て紀元二千六百年記念大競技會を開催するに決定し、近く之が準備に着手することとなつた。オリムピック東京大會當時、木戸厚相は之とは別個のものとして、國內體育大會開催の意圖あるを仄めかしてゐたのであるが、こゝに體育協會によつて、實現の第一歩を踏み出したるは、國民體位向上、志氣振作の上に多大の收穫を齎すものとして、洵に喜びに堪へない。オリムピック東京大會準備時代には、全國民が擧げて之が達成に協力を惜しまなかつたのであるが一面からみるに餘りに熱し過ぎた嫌ひもないではなかつた。事變の長期移行により、オリムピック返上と決定するや、識者の間には、この點の反省を促し、國民族としての國民の體位向上が眞劍に強調され、政府の施設も事變後の主要題目としてこゝに注がれつゝあり、着々としてその成果を擧揚しつゝある。

◇

今回決定せる大競技會は、官民協力による體位向上運動の、具體的現れの一であつて、國內競技會といふが如き言葉に捉はれ、之を狹義に解釋してはならぬ。我が國の體育運動は、從來選手本位、或は學校本位に走る傾向あり、全國壯青少年層を網羅せざる憾み、その缺陷は從來屢々指摘される通りである。厚生省の新設も、國民體位の向上を主眼となすものであつて、一國の興亡は實に國民の體力にあるといふも過言ではない。健全にして旺盛なる體力こそは、國民精神力の源泉であつて、國家の興隆はこゝに發する。國運が、國民體位の向上に主力を注ぎ、青少年教育に當つては、國民精神の涵養と體育訓練を重要項目にしてゐるのも、此般の事情を反映せるものである。帝國が東亞民族協盟の主として、長期建設に國家の興亡を賭しつゝある今日、一段と之を痛感する。

◇

記念大競技會はその目的達成から鼓舞し、全國的の大組織をもつことを前提とする。即ち國民が、國家總意の至上命令に基いて、肇國の大理想を顯現するには、世界を驚嘆する大精神と無比の體力を必要となす。この大競技會は之に即應せんとするものであるから、體協の仕事に非ずして、全國民の大運動となされねばならぬ。〃我が國の青年を示せ、然らば我が國の將來を語らん〃とは千古の名言であつて、大競技會の推進力たるべき役職員は、競技に堕することなく、國民教育の基幹としての體育運動なるに思ひを致し、有終の美果を收穫すべく邁進せられんことを希求してやまぬ。

晉南肅清戰後半に於る　眞野部隊の戰鬪（2）
熊谷部隊長手記（山西省韓陽鎭にて近藤特派員發）
黄河の西瓜撃ち
敵はたまらず河中へ飛び込む

北四　臨晉城攻撃

城西 村に敵の術へた饅頭（蒸パン）が隨分あつた、之を御馳走になつて翌日は敵の本據臨晉縣城の攻撃、この地方では縣城は萬里の長城を思はする樣な煉瓦造りの城壁がある。此處のは周圍三粁足らず小ぢんまりして居るが東側、南側寺東門外の諸部落を包含して新に上部三米高さ二米以上の大戰車壕を繞らして居る、チョン帽の親父がドーランで化粧してゐる活動俳優を思はせる陣地構成だが、流石に本據丈あつて一寸難物と睨んで眞野部隊長も愼重に攻撃部隊を南から熊谷部隊を東から、山崎部隊を北から攻撃させ、開けた西側に田中部隊を待伏せて一擧殲滅戰を計畫した

敵も 一生懸命に防戰を努めたが、我〇砲の威力物凄く地響と共に家を吹き飛ばし或は城壁に突撃孔を開ける、又工兵隊はお得意の爆薬で城門爆破に向ふ、一方突撃部隊は新に城壁に馳せつけた馬場部隊長（平壌の中學校の先生だつた人）は今日城壁の日章旗は私に立てさして呉れと志願して來ると云ふ譯で、各兵種、オールスターキヤストの競演競演、見事敵を旗を立て、氣を良くして居た

豫定 通り敵を袋叩きにしたかつて？、それが上手の手から水を洩らして敵の旅長以下大物を取り逃がしたらしい

然し健兵は必ず行くまでやつつけた、十四日月が血に塗されて數限りなく仆れて居る敵を照らし、秋虫がジー／＼鳴いて居る、一寸詩的風景が湧いたね、然しセンチメンタリズムもほんの一時で部隊は月明りを幸ひその大物を追うて黄河へ黄河へと追撃に移つた、出發は夜半十二時、飯炊く暇もない、勿論休む暇もない、夜明け前黄河の岸近くに來た時瓜畑に西瓜をつかまへてそれを袋に詰込んで居る兵が見受けられた、十分間の休憩のシーンだ

北五　吳王渡（姚卓卓村）の戰闘

八月 十日の夜は明けて不眠不休の體も習慣的に眼がさめて來たが一向に敵らしい者に出合はない、逃げ足の早いのには掃く外はない、河岸が臭いから手分けして探せと云ふことになつて吳王村附近の戰闘が起つた、我望は姚卓村の方へ行つたから此方面の御話をする、然も過晉の敗殘兵と覺しき奴は其近くの潘候村で賦飛ばしたが姚卓村に居たのは四川の山奥から來た草鞋ばき（竹の皮製のもの）三度笠（竹の皮製のもの）を持つて居た、敗殘部隊だ…其處へナグリ込みをかけたのが先に臨晉城日の丸部隊長馬場部隊長さ

途中 二名兵士が土民を指揮して盛んに壕を掘つて居たのを見付けて、ワツと抑へた時軍服が脱かれて路傍にあつて皆土民に早變り、どれが兵やら土民やら分らないが兎角訊問の結果姚莊村には敵があり陣地があるとがわかつた、それツとばかりに急襲して先づぶつつかつたのが臨晉城では壕の大きさに吃驚させられたが今度のはトーチカ陣地だ

然し 何度つと突撃して敵兵壕の敵を追拂ひトーチカの上を占領したが、此の邊のトーチカは同浦鐵道のレールを四五十本程天井に使つて上に一米も土を盛り一寸やそつとでは崩れない、中には敵が生きて居て時々狙撃するので始末が惡い、馬場部隊長のトーチカ占領は見事だつたが、今では少々もて餘してゐる處へ五ノ井部隊が急援に來たがトーチカ陣地だ如何とも仕方がない、此時滿生部隊長（總督府商工課長の先生）見るも恐しい樣な地隙が敵陣の側にあり、敵はよもや此の地隙からは來まいと油斷が見えた

然か もよく見ると地隙の兩側は斷崖ではあるが僅かに人跡は認められる、よしこれからと、部隊を引連れ百米以上もある崖を猛攀して陣地の後に出て、一番大きなトーチカの後方の出入口を蓋をして上からは爆藥を積んで蒸し燒きにしたもんだから、馬場部隊も五ノ井部隊もどつと姚卓村に攻め入り例のナグリ込みは大成功だつた、因に馬場部隊長はトーチカ占領後尚も姚莊村に進すんと區々中左方トーチカから狙撃せられ戰場の花と散つた、その蒸し燒にしたトーチカを滿生部隊長が取り返した譯だ、平壌の先生の仇を總督府の先生の手で……

其の らしい、敵は黄河の河原に現れ出した、此の時とばかり熊谷部隊は下の方から追ひ上げたもんだから敵は堪らず黄河の中へ飛び込んだ、流の早いあの大黄河へ百、二百と隨分居た、それを岸邊から狙ひ撃ちすると命中すればズボンと沈んで終ふ、興味百%、泳いでる敵は弾は躱たないから夜店で射的してゐる樣なもんだ、流れて行く奴を撃つんで兵隊は黄河の西瓜撃と云ふと相好崩してあんな愉快な事はないと云ふ、實に痛快極まるもんだつた

二つ ナグリ込は西瓜撃で終つたが午後八時までに食つたのは西瓜と水ばかり、然し夜間追撃も初め滿山の戰勝品を補給に輸送せて賑つた時漸く月が大黄河を照らした

名句　名月や來て見よかしの戰ぎは

が思はず口に出て勇伊達郷の感氣がわかつた樣な氣がした

晉南地區の要地　六官山を占領
勇猛果敢な殊勳の十二勇士

六官山の遠望

大塚部隊古森正夫上等兵書

【山西省六官村にて近藤特派員發】六官山と言つても日本では全く知られて居ない地名であるが眞野部隊長が『敵の據點六官山を確保して、この高地から遙に陝西を睨む』と言つて居るやうに同山は全く晉南地區の要地である、山西省南部を縱に伸びた中條山脈の南端に位し、足下に蒲州、潼關鎭、風陵渡を初め遠く陝西の外黃河を距て、一望のもとに陝西を望み、若しこの要地が敵手にある中は蒲州以南を我手中に收める事は至難であり、實に旅順攻略の二〇三高地にも匹敵する、標高千五米、實に中條山脈の最高の高さである、されば敵は此處に旅團司令部を設き山腹の新宗坡を第一線として堅固な布陣を構へた、我が大塚部隊はこの新宗坡を一擧に屠り第二線の堅壁村と共に六官山を一呑みにしようと企てたが新宗坡の敵は意外に頑強に抵抗、夜襲四回の上、これを占領、直ちに堅壁村の敵をも掃蕩した、この間大塚部隊長（平壌東町）傷つき、五十嵐隊長（黄海道安岳）その後を享けて六官山攻略に移つたが、この戰闘は友軍の飛行機の援護下に困難を極め、まづ山腹の要衝を

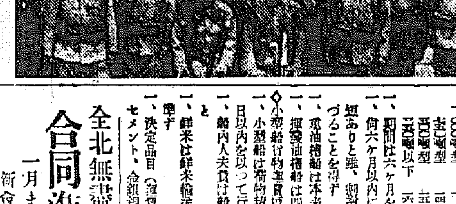

完全に爆破、山上の敵を追ひ散らし、撃滅せしめて、僅か古南軍曹（平壌法院書記）以下十二名の決死隊に依つて全く奇襲、六官山を占領した、即ち五十嵐隊長は敵陣の細道を大部隊で突擊するの非を見て古南軍曹（平壌若松町）を隊長に野口惣一郎（大阪）中村敬次郎（兵庫）辻野清逸（大阪）山本末吉（大阪）各上等兵、村本武雄（平壌西町）山下實（愛知）福岡弘（愛知）小池正郎（愛知）田口國平（靜岡）山田清作（愛知）各一等兵、故加藤光男上等兵（岐阜）の決死隊をすぐり、これに山上の敵砦、ラマ廟の占領を命じた、決死隊は地隙を利しつゝ飛行隊と協力、難險を犯した後遂にこれを占領、その勇猛果敢な態度に敵の心膽を寒からしめ、我軍の日章旗をこの十二勇士の手に依つて六官山上に翻したのである、この戰闘の日は正に……村に於る支那兵が……

【寫眞】——六官山攻撃の決死隊勇士、山田清作一等兵は風陵渡に於て戰傷入院中、加藤光男上等兵は風陵渡に於て名譽の戰死前に腰をかけてゐるのは隊長（右）と五十嵐隊長

南總督に隨行して【4】
工業地帶建設に　鬼に金棒の新義州
大津特派員

新 延の潤山を後に南總督一行は鴨綠江水豊水力電氣のダムを視察した、久保田長津湖水電社長の説明で總督はダム建設工事の現狀を詳細に視察した、鴨綠合資一億圓を投じ、鴨綠江を隔て臨江、通化、輯安、渭源、水豐、義州の七ケ所に分け、一秒間七百六十トンの水量をせきとめ、ダムを築き、百六十萬キロワツトと云ふ世界一の大發電所を建設することになり、發電計畫の中心となる水豐には昨年から工事を起してゐる

こ の發電所は昭和十七年に完成するが、その時は高さ〇〇〇米のダムから落ちる水力を利用し、十萬キロの發電機七台を備へ附け、七十萬キロの電力を鮮滿各地に送電する豫定である、水豐を流れる鴨綠江の河幅は約六百米で、現在兩岸から着々工事を進めてゐるが、現場で働いてゐる人々は一萬三千人の多數に上つてゐる、將來鴨綠江から生れ出る百六十萬キロの送電力は滿洲側と朝鮮側とで仲好く配給するがその場合

鮮 滿兩地のサイクルが異つてゐるので、そのトラブルは水豐發電所でコントロールし、朝鮮側に六十サイクル滿洲側に五十サイクルの電力を送ることになつてゐる、さてこの電力は何處へ行くか、百六十萬キロの電力の半分八十萬キロは新義州へ送電される計畫で、地元新義州では今からこれが實現を要望してゐる、それには次の樣な電力を生命とする

工 業地帶が豫約されてゐるからである、先づ發電所の完成と併行して、高周波重工業會社が二十五萬キロの電力配給を受け、昭和十七年頃に新義州へ新工場を設立することになつた、これに續いて二十萬キロの電力を必要とするアルミ工場が慎重な態度で設計圖をひいてゐる、その他大小の工場會社が昭和十七年を期して新義州へ新事業のプランを樹てゝゐる

そ れに鐘紡津田信吾氏と多田榮吉氏との協力で生れた鐘淵パルプ工場や、王子製紙の木材パルプ工場が、それぞれ事業內容を擴張しようとのプランを持つてゐるので、今や新義州には北鮮の清津、城津、興南地を凌ぐ一大工業地帶が時局の波に乗つて出現せんとしてゐる、電力に惠まれた新義州は工業用水にも惠まれ工業地帶建設には全く鬼に金棒である

水 道設備には次の樣なエピソードがある、水に困つた新義州では美座知事と多田榮吉氏が鐘紡社長の理解ある援助によつて總工費百六十萬圓の道營水道工事が今春完成し、一日十萬トンの水を配給してゐる、そしてこの工事費の內五十萬圓は津田社長の寄附によつたもので、鐘紡の存在は新義州にとつて絶對的なものとなつてゐる、新義州發展の恩人として津田、多田兩氏への尊敬は絶大なもので

半 島開發の意味から云つても兩氏に對し、半島民衆は厚い感謝を捧げねばならない、少し御兩人のことを讃めすぎるかも知れないが事實だから仕方がない、明日の大發展を約束されてゐる新義州も好事魔多しか發展を見越しての土地ブローカーが最近暗躍し、市街計畫その他の計畫を妨げ、これがため地價は昂騰し家賃もグンと高くなり、府民を困らせてゐる事實がある

北 鮮開發府の二の舞ひを踏まん樣に府民は自戒せねばならぬと思ふ【寫眞は新義州市街の一部】

昭和十四年　朝鮮年鑑

四六判千二百頁　定價一圓二十錢【送料十五錢】

半島に於ける最高唯一の總合年鑑たる『朝鮮年鑑』の昭和十四年版が出來ました。いふまでもなく本年鑑は躍進朝鮮最近一ケ年の重要事項を細大洩らさず收録したもので、殊に今次日支事變による重大なる半島の使命その他について萬全を期したつもりであります。十四年版は十三年版に比して百頁を増して千二百頁となつた大部なものでその最新の資料に平易なる解説を附し、朝鮮の生きたる〃百科全書〃たらんことを心掛けてありますから、朝鮮に在る人は勿論、朝鮮に關係ある人、また關係あらんとする人々は必ず座右に備へて以て新しい認識を得るに絶好の利便ありと信じます。

◇最寄の書店、本紙販賣店、または本社販賣部へ

發行　京城日報社

役員殆んど重任
京城商議總會

京城商議總會は八日午後四時より商議室で開催、左記議案を附議した

一、役員選任の件、選舉の結果會頭は賀田直治氏副會頭に田川常次郎、朴永根（以上重任）の兩氏留任、常議員は田中三郎、萩真市、伊藤郁一、內田錠正、都築讓二（以上重任）金丰晃の六氏が當選

一、會計監査委員選定の件は、新田義民、吉岡重次郎、關根金作の三氏に決定

一、朝鮮商議聯合會及臨時商議所代表は田川副會頭に決定

一、部の所屬議員は常議員一任となつて同五時半散會した

小型汽船傭船標準料決る
運賃率も一部制定

船舶の運航並に傭船料に就いては過般運賃當者では一千噸以上の船舶を中心として海運自治統制委員會なしてこれが標準率を決定せしめたが、千噸以下の小型汽船は只自發自戒を指示するに止まつてゐたのを小型汽船自治統制委員會ではこれを遺憾とし、漸く船主に對し全國的標準料を決定し、協議中のところ七日左の如く決定した

◇小型船舶傭船料標準率

重量	レシプロ	ディーゼル
「〇〇〇噸型	一、七〇〇	四、四〇〇
五〇〇噸型	四、五〇〇	三、三〇〇
三〇〇噸型	三、二〇〇	二、六〇〇
二〇〇噸以下	一、六〇〇	―

一、期間は六ケ月を以て原則とす

一、傭六ケ月以內に於て期間の長短ありと雖、傭料最高一割を増加することを得ず

一、揮發油搭載は四割増とす

一、重油搭載は本表の二割増

◇小型船付物運賃標準率

一、小型船付荷物積揚を書間各一日以內を以て行ふを原則とす

一、船內人夫賃は船主側関係のこと

一、鮮米は鮮米輸送協會標準率に準ず

一、決定品目（運賃省略）石炭、セメント、金剛硅砂石、撒肥料

全北無盡合同進捗
一月までに新會社設立

【全州電話】全北全州、群山、裡里、井邑の三無盡は今春以來合同議が進捗してゐたが三社の社長以下重役がこの種道當局を訪問、難關とされてゐた合同後の本社の位置及重役の銓衡を一切道當局に白紙を以つて一任することとなつたので、遲くとも明春一月には全北無盡株式會社（資本金百五十萬圓）なる新會社を設立、三社はこれに合流する運びとなつた

◇大阪短期引值組配

大新	七九四二	不變
新東	一四四五	一高
鐘紡	一五七四三	一五安
區票	七三四五	一高

◇横濱生糸後引

當　八一〇　先　八〇六

◇—國井入組後引

當　不申　先　八七、二〇

事變處理と近衛首相の心境　恬淡にして猶無欲、ノンビリして居る樣に見えるが實は鋭鋒そのもの——首相だ、果して木戸、鹽野、末次等の抱く新黨運動に乘り出すかどうか？

特輯　廣東

廣東總領事時代　外務省情報部長　河相達夫

廣東陷落による第三國の打擊　小日五郎

西南派の巨頭　李宗仁・白崇禧會見記　神田正雄

漢口廣東陷落とその後の情勢を語る座談會　大久保中佐　濱本浩　阿部眞之助　長谷川了　島田晋作　松島中佐

戰爭は終つてゐない。寧ろ戰爭はこれからだ。我々は戰ふと共に大陸建設の偉大な事業を目前にしてゐる。

★寡默の夫・古荘中將（日露役に初陣せる將軍は未だに部下に慕はれる）　古荘嘉子

海軍軍事普及部の心構へを加藤大佐に問ふ（緊張の普及部）

一國一黨運動の萌芽を探る（一國一黨は國民組織運動なのだ、見よ！革新派、兩翼陣の動きを！）

霞ケ關の對支工作を澤田新外務次官に訊く（宇垣辭任の大陸外交）

「土と兵隊」「麥と兵隊」の作者火野葦平とは何んな男か

近頃流行・名士の著書賣行調べ（賣れる々これも時局の反映だ）

事變下の理科學研究所を見學する（近代化學戰は兵站部の戰爭だ！）

ラヂオ體操十年愛宕山を下るの記（何か顯めてる伝價があるか？）　江木理一

★山中貞雄監督追悼記★

血の東孤嶺血戰記　陸軍步兵中尉　笠上幸治郎（凄絶血で綴つた此の文字！廬山も哭く！）

★大陸版　海外版

話の塵　菊池寛

戰爭の話を訊く　菊池寛　吉川英治　吉屋信子氏に　機雷は怖かつた——敵機の爆擊——微笑ましいエピソード——武官て逢つた老婆——敵前上陸　石黑敬七　横光利一　久米艶子　山本實彦　村岡花子

當選實話　香港日本人小學校の人々

各方面地獄耳　出征勇士への故郷通信　十一月スキー地案內　中山競馬勝馬豫想　鯛の釣り場と江戸前の鯛

貧乏生活　やりくり「話」の會　出席者　武林無想庵　內田百間　井伏鱒二　長山正太郎　古屋七三郎

★投資利殖相談　★醫學相談欄

話　十二月號・四十錢

東京市麹町區內幸町　文藝春秋社　振替東京一七六〇三番

朝鮮郵船出帆　オクタイ專門店　ミヨシ

◎西鮮航路　◎北鮮航路　○東京行　○大阪行　○長崎行　○鹿兒島行　○多島海行　○濟州島行……

朝鮮郵船株式會社　京城府南大門通り五ノ一　代表電話本局（2）四一九五番　釜山支店　大橋通　代表電話（長）四〇一三番　元山支店　海岸通　代表電話（長）一三四番　仁川出張所　電話（長）三五一番　北鮮出張所　淸津府北濱町　電話（長）二八七番　京城代理店　朝鮮運送支店　仁川代理店　朝鮮商工會社　群山代理店　朝鮮運送支店　木浦代理店　朝鮮海運會社　金山代理店　大池回漕店　元山代理店　朝鮮運送支店　城津代理店　朝鮮運送支店　清津代理店　國際運輸支店　羅津・雄基代理店　國際運輸支店

九州郵船出帆廣告　釜山出帆　○博多行　毎日午前十一時　○對馬嚴原經由長崎行　毎月十二回午後二時　一日四日六日九日十一日十四日十六日十九日廿一日廿四日廿六日廿九日出帆　○下關行　毎月六回午前六時　四日九日十四日十九日廿四日廿六日廿九日出帆　詳細は左記へ御照會相成度候　釜山府第一棧橋　九州郵船株式會社出張所　電話一二二四番

六大學リーグ總評（終）　東京支社發

颯爽·清水の勇姿
續くは面目一新の由谷

明治四連覇最大の原因が『人の和』にあつたとしてその『人の和』をして有終の美をなさしめたのはチームの守備力であり

◇…守備力　の大半を引受けた投手陣の活躍であつた、明治の優勝を語る時清水、兒玉兩投手の殊勲を除外することはなるまい

明治清水の投手板上の勇姿は投球フオームといひ、風格といひリーグの鳴物といひ得るだらう、春に未だしの觀あつた制球力も秋には見違へるばかり整備され殊にインドロのコースには研究の跡が窺はれ、二三年後も悠々と

◇…曲球を　投じて打者を牛耳つてゐた、清水をリーグ屈一の投手とすれば續くは帝大の由谷であらう、由谷がコントロールの不整に惱んで進歩の遲々としてゐたのは一に投球フオームに難があつたのであり、彼がリーグ戰に登場以來常に投球フオームの改善を唱へたのは記者一人のみではない特に鳥取一中の剛球投手として山陰を席捲、甲子園で全國球兒の讚嘆の辭を惜しましめなかつた

◇…由谷を　知る者にとつては、あまりにも變態的な投球フオームが口惜しかつた、しかし殿馬は内村博士といふ名伯樂を得て面目を一新した、六尺の巨軀から全力を籠めて投げ下す剛球は昔日の俤を取戻し、スピードのあるアウト・ドロツプは强豪明治と二戰を交へて十七回を無得點に終つてゐる、後半は連戰の疲勞に稍々球威を減じたりとはいへ

◇…リーグ　の代表投手に選抜するに恐らく何人も些かの異論も挾まないであらう、清水、由谷の兩投手に次ぐは、氣魄に不足して前半を不調に喘いだとはいへやはり法政赤根谷を擧げねばならぬだらう、赤根谷には入學當時の剛球はその片鱗さへ見出せないが左投手獨特のシユートを活用して低目を衝く直球に活路を拓いた、特に對早大の二戰には

◇…速力は　ないが手許に浮き上る絶球に工夫を凝らしたが如く觀取された、右投手をもう一人加へるならば慶應高木の救投を推賞したい、高木は一つ〱の球としては威力を缺してゐるものではない、大きく曲るカーブ、大きくはないが鋭い破れのそれ、この二つにインシユート得意の伴ふ直球この三つの球を打者の弱點に投げ込んで成功したので力や

◇…風格の　點からは敢へて一流投手といひ得るかどうかは疑問とせねばならまいが、少くとも現在のリーグ投手陣中では選抜される價値十分といへるだらう

筆頭に推す櫻井
次ぐ者は新進松井（明）
小楠、町田は一枚格下

捕へる、投げる、打つのほかに、捕手術の最重要素は投手をリードすることだ

◇…この方　面からして高木の缺役をして最大效果を擧げしめ高木、成田のリレー時機を失せしめなかつた慶應櫻井主將を捕手陣の首位に推したい、しかも今季の櫻井は先頭打者として縱横の活躍をし十一安打に二割九分七厘の打率を示してゐる、櫻井に次ぐものは、新人の初登場ながら同じ中京商業出身の松井だらう

◇…春の戰　ひでは、球一球ベンチから投球サインを送つた明大谷澤監督も秋に松井に球配合を殆ど托しきせたやうで、一、二の場合を除いては、ベンチからのサイン送りも見られなかつた、捕手としての投球フオームも捕手としての型に嵌つて居り打法も强力ではないが押しつけるやうな短振法で强振打者の多い明大軍中では確實打者として異彩を放つてゐた

◇…法政の　竹内も一應の働きをしたが負傷して後季のシーズンを全うし得ず、早大小楠は肩力の强弱は認められるとしても捕球の拙勢から肩力の全的活用に適應の點があり、大試合となれば冷靜を缺いで觀る者に不安の念を懷かせる、立教の町田は風格に不足して一流とはいひ難い

異なき一壘手の一位は明の坂田

早大與の貞傳球場あつた今シーズンの一壘手では明治坂田の守備を採つて第一位に推すべきだらう、打法は荒く弱點も大きいが、今季はチヤンスに屢々好打を放ち帷幄に在つては谷澤監督、吉田主將を助けてチーム團結に偉功を樹ててゐる、立教有村の打力を買ひたいが守備に難があり、法政村上は捕球の點に熟達しつゝあるが前半の打擊不振は『一壘は强打者たらざるべからず』の條件から離れてゐる慶應飯島は長打者非凡の努力を有つが、掛詞線上に現はれるのは將來に屬する

多士濟々の壘手

二壘手の選抜は少々難かしい、打擊の高須を採るか、守備の龜田を採るか、オール・ラウンドの一長北原を推すか、論ずる者によつて一短所見を異にするだらう、龜田の華麗な守備動作、北原の敏捷と温厚な球場態度は捨て難いが、やはり總合的に見て高須がその位置を占めるのではなからうか、たゞ早大今季不振の原因を作したのが高須の打擊不振に在りとして、その點を高須に負はせるならば、チーム・バランスの破壊者として選抜は當然除外さるべきだらう

稀代の名手鶴岡
然も隨一の打擊

三壘は稀代の名手鶴岡を推すは、萬人の意見一致するところだ、殺到球への前進スタートに稍々抑しの癖があつてもそれは白玉の微瑕にしかすぎず、前代は無論、後代にも斯程の名三壘手の出現は容易の業でない、この守備力に加ふるに三割七分一厘の首位打率、十目見るところ十指の指すところ擧つて一致するだらう、慶應宇野の打擊に春の精氣があれば、進歩した守備力とゝもに次位に据ゑるべきだが、今シーズンの彼は打擊フオームに自信を失ひ擲進慶應の三番打者としては大いなる力の不足があつた、二割五分の打率を以て好機に好打を放つた明治の龜井正己を推したい、早稻田南村の强力打擊は捨て難いがあの守備力は、ホツト・コーナを扼する資格がない立教若原は個人としては温厚篤實敬服に足る人物だが、好漢何故にか元氣を失ひつゝある、再來を期すべきだ

鶴岡と比肩する
名遊擊手の杉浦

三壘の鶴岡と共に遊擊の杉浦は近世の名遊擊手だ、左右に廣い守備範圍といひ、捕球後の投球といひ、走者の牽制といひ一言隙の射ちどころがないとは杉浦にして始めていひ得られる、惡球打の癖も今シーズンでは矯正されその結果、三割二分三厘の高打擊率が生れ殊に後のシーズンを飾つた、杉浦があまり大きな存在だつた爲損をしてゐるのが慶應大館で彼の若々しさも捨て難くてはならまい、若いが故に一部ほどの信賴を懸けられないが與へられた役割は十分果したといへる、早大村瀨は依然として三遊寄りの飛球に弱い――南村の捕手によるが――この球を捕るに上達しない以上は遊擊手として一流とはいへぬ

外野の名手筆頭
は先づ早の永田

早稻田躍りの外野三羽烏の中二羽は凋落した、三好は二、三シーズン前の彼に逆戻りしてプレイは輕率皿茶となり、遠井は

◇…元氣丈　は相變らずだが打擊フオームの崩壞は極めた春の打棒を彼から奪ひ去つた殘るは部内の不平分子や前途屬を尻目にかけて默々と野球道に精進する永田三郎たゞ一人になつた、電擊永田三郎！彼の技術は華麗ではない、また不世出でもない、素質に惠まれた選手なら彼の技域を凌駕することは出來るだらう、しかし彼の如く

◇…母校の　名譽を双肩に擔つて起つ氣概を以て終始一貫するは余くて容易に及ぶ業ではない彼の如き眞に學生らしい選手を神宮球場から今後シーズン限り失ふのは何んとしても一抹の寂しさを感ずる、慶應の本田親善は案外生れに拘はらずいま一つ興味のない選手だつた、剛力にものをいはせた守備、強烈な打法のバッティングいづれも一かどの效果を發してゐる

◇…明治の　吉田正男が四連覇を成就したチームの主將として功成り名遂げて校門を去らうとは、入學當時の彼を思ひ合せて感無量なものがある、一流選手たるは技術の上に在る精神訓練、人間の陶冶が第一であることをいまさらの如く感じさせられる、吉田自身としても入學當時魂推の棒縛を與へてくれた先輩選手に對する感謝の念が湧き

◇…上つて　あるだらう、本田、吉田、永田と數へて今季の河瀨辛介は選抜圏内に入る資格を有するだらう、打率二割九分二厘敢へて低率と不振といふのではないが河瀨を推す理由は他にある、河瀨は決して飛球捕りの名人ではなくむしろ難球を捕らない名人だ、他の野手ならば難球として處理する球も凡球として樂々これを處理して行く、こゝに河瀨の眞價があるのであつて打者の

◇…打球癖　によつて河瀨の守備位置轉換を事前に敢行し、打球に對するカンのよさとゝもに守備に關するかぎり外野手の全條件を具備してゐる、脚力もありバツトに剛氣が加はれゝば正に鬼に金棒といふべきだらう

（投）（捕）（一）（二）（三）（遊）（外）
明清水（帝由谷）（慶櫻井）（明松井）（明坂田）（早高須）（慶鶴岡）（明杉浦）（早永田）（明吉田）（慶本田）（明河瀨）

最後の一試合で
北支軍本領を發揮
日支交驩籠球戰後感

武勇鳴らひのチーム全體に漲る闘志に加へて確かな長距離投射と攻防兩線を通ねた巧妙なパス・ワーク、果敢に突出すフオロー等は全く賞歎に値する、來鮮前に想像してゐた技術とは全然違つてゐた、これは内地での九戰九勝四敗の戰績から推してみた豫想であつたが、それはまだ日本の風土、環境、コートに馴れず持ちまへの技倆を發揮してゐなかつたものであらう、對京城OB戰では眼のすくやうな快技をみせ北支軍の全貌を見直した次第である

即ち北支軍はだん〱と試合に馴れるに從ひ益々好調の一路を辿り普成專門と比肩する强豪俱との餘勢を驅つて來鮮したのである、京城でのりつぱな戰跡はおそらく北支軍としては實力の發揮でもあつたらう、また京城はOBの編成とはいへ決して弱いチームではなかつた、だが俄造りのためチーム・ワークが整はず前半は苦戰に苦戰を重ねて北支軍に終始壓されてゐたが京城軍もまた粘り強く少しも闘爭力衰へず得點の挽回に努め半島青年の面目を躍如たらしめた後半の最初十數餘りも壓されてゐたので苦戰してゲームを捨てたとしたならば相當悲慘な敗目に陷つたであらう、北支軍を迎へてたつた一回だけの試合だつたのは惜しい、現役即ち普成、延禧などのチームとも干戈を交へさすべきであつた、そして兩國青年がスポーツを通じて技の特長と精神の交驩をより以上に緊密化すべきであつた

北支籠球團退鮮

中華スポーツ親善使節籠球團監督李洲氏以下一行十三名は鶴錫恩範漢生氏外在城中華人、スポーツ關係者多數の見送りを受け八日午後三時二十分京城發列車で奉天に向つた

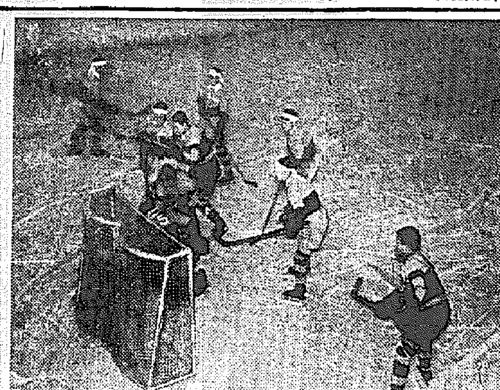

冬季運動の幕ひらく！

氷上競技界の魁頭を飾る第五回東京九大學アイスホッケー戰は五日午後五時半から芝浦スケートリンクにて華々しく開幕された【寫眞＝早大對帝大戰】

セブランス慘敗
107―18の大差で普專勝つ
學生秋季籠球リーグ

朝鮮學生籠球聯盟第二回秋季籠球リーグ戰第三日の普成專對世醫專は八日午後四時五十分より京城大豫科體育室にて擧行、一〇七―一八で普專勝つ開戰五時九十分（審判李聖鎬、李成世兩君）

最初からゲームを捨てたやうな全く覇氣のない對戰を續けた世醫專は實力の差は如何ともし難く無理もない結果であつた、普專はベスト・メンバーを起用せず悠々と自由自在に得點を示ねてゐた

普專107（52 55―10 8）18世專

普專	前	後	反
[illegible]	0	2	1
[illegible]	16	0	0
[illegible]	0	5	0
[illegible]	21	0	0
[illegible]	0	6	0
[illegible]	14	0	0
[illegible]	0	21	0
[illegible]	0	0	0
[illegible]	0	4	1
[illegible]	4	0	0
[illegible]	0	14	1
計 107	55	52	3

世專	前	後	反
李文奎（F）	2	4	0
尹貞相（F）	2	4	0
金致淳（C）	4	0	2
車永錄（G）	0	2	0
金基泰（G）	0	0	0
計 18	8	10	2

第二日戰績

なほ第二日の戰績は左の通り

城大53（19 34―15 9）21中專
延專78（42 36―3 4）7法專

本府軍制覇
實業團卓球

朝鮮卓球協會主催の第八回全鮮實業團卓球大會は六日午前十時より城大醫學部ホールに於て擧行されたが團體個人とも本府軍が優勝

◇決勝戰
總督府A組三―○京城郵貯

▲個人戰
金成鎭3―0李順吉
李在南3―2金相林
朴在徹3―2李　炎

◇準決勝戰
金成鎭（總督）3―0李在〇（總府）
朴在徹（總府）3―2〇〇〇（總府）

◇決勝戰
朴在徹―棄權―金成鎭

卒業生組勝つ
送別庭球大會

朝鮮學生軟式庭球聯盟本年度卒業生對在校生送別試合は、六日午後一時より太平通府廳コートで擧行

卒業生組勝つ
（金福禮・桂元珪）三―四（曹晋五・金鎭遠）

（趙南薫・松本）一―四（石田・李仁俊）
（申穆鉉・金魚水）○―四（金永河・金東烈）
（崔鶴永・洪性熙）四―○（朴鍾逑・安富永）
（尹錫元・朴正學）四―三（中井・姜大淑）
（李準三・趙東勳）四―三（中島・植村）
（李容國・崔仁炳）三―四（安井・張日剛）
（辛昌範・松本）四―一（崔龍俊・張仁煥）
（趙向薫・植元珪）四―二（陣在九・完在成）

◇第二ラウンド
（崔鶴永・洪性熙）四―二（曹晋五・金鎭遠）
（尹錫元・朴正學）四―○（石俊・李仁田）
（李準三・趙東勳）四―三（金永烈・河東金）
（辛昌範・松本）四―三（安井・張日剛）

普成專門大勝
ラグビー豫選

高專ラグビー全國大會朝鮮豫選A組準決勝普成專門對藥學專門戰は六日午後三時五十分から龍山球場で藥專先蹴で開始、全國大會の優勝候補普成に對しては藥專の奮闘も空しく五十六對零で普成大勝す（六十分ゲーム主審林氏）

普成56（28 28―0 0）0藥專

龍中排球優勝

朝鮮新聞社主催全鮮排球選手權大會男子中等學校戰は六日午後一時から龍山鐵道コートで擧行、龍山中學優勝

龍中2（26 19 21―24 21 10）1京師

講道館支部の秋季紅白試合

講道館朝鮮支部秋季紅白試合は六日午後零時半より京城長谷川町道場で擧行、▲一等、朴京（本町署）▲二等、金（鐵道）▲三等、文（青年會）▲四等金（講文）▲五等桑（青年會）

醫專校内卓球大會

京城醫專卓球部では十二日午後一時から校内卓球大會を擧行する

本社取扱獻金

國防獻金　＝十一月一日扱＝

一、金百十九圓六十錢也　全北益山郡益山面裡里日の出町　裡里株式合資會社裡里支店
日計金一百十九圓六十錢也
累計金五萬七百十三圓三十錢也

皇軍慰問金

累計金七萬九千九百九十圓四十四錢也
總計一金十三萬七百三圓七十四錢也

國防獻金　＝十一月二日扱＝

一、金一百圓也　京城府本町三丁目　岩多江千代藏
一、金一百圓也　京城府永登浦町四三二　小田智敏
日計金二百圓也
累計金五萬九百十三圓三十錢也

防空器材費
皇軍慰問金　＝十一月二日扱＝

一、金二百圓也　京城府本町三丁目　岩多江千代藏
日計金二百圓也
累計金八萬百九十圓四十四錢也
總計一金十三萬一千百三圓七十四錢也

國防獻金　＝十一月四日扱＝

一、金二十四圓也　京城太平通一丁目　工場員一同
一、金五圓五十九錢也　農業實習學校生徒一同　代表者　小濱喜太郎
日計金二十九圓五十九錢也
累計金五萬九百三十八圓八十九錢也

傷病兵慰問金

一、金十四圓三十八錢也　全南靈巖郡山公立小學校　兒童一同
一、金五圓五十九錢也　農業實習學校生徒一同　代表者　小濱喜太郎
日計金十九圓九十七錢也
累計金八萬二千二百六圓四十一錢也
總計一金十三萬一千百四十五圓三十錢也

皇軍慰問金　＝十一月五日扱＝

一、金三圓也　全羅北道群山公立尋常小學校　李始培　六學年一同
日計金三圓也
累計一金八萬二千二百九圓四十一錢也
總計一金十三萬一千百四十八圓三十錢也

國防獻金　＝十一月七日扱＝

一、金十四圓也　京城府新堂町二五一ノ七五
一、金四圓也　京城府中入舍
一、金五圓也　慶南金海郡生林公立尋常小學校　兒童四十六名代表者　渡邊松義
一、金三圓也　全北沃溝郡米堤公立尋常小學校六年生徒五十四名代表者　平原八郎、李聖根
日計金十八圓也
累計一金五萬九百五十六圓八十九錢也

日の出　十二月號

讀切小說傑作揃ひ

人の心に融け込む　新潮社長　佐藤義亮

事變畫報

九死に一生を得た體驗　▽白刃の下　▽トンネル崩れ　▽落石　▽南洋の猛虎　▽猫又爺（細木原青起）

銃後の國民に與ふ　（厚生大臣）木戸幸一

私の感心した生徒……　・北海中學戸津校長　・日大中學荒川校長　・青山師範長谷川校長　・甲陽中學小野校長

從軍作家觀戰記　吉屋信子　佐藤惣之助　濱本浩

第一線に立つ（廬山從軍記）　尾崎士郎

砲兵部隊戰鬪座談會　★野戰砲兵 入江莞爾大佐　★野戰重砲 二宮精一中佐　★氣球聯隊 纐纈哲三中佐　★野砲兵 明地力大尉　★野戰重砲 竹田宗三大尉　★重砲兵 阪田敏則大尉　語るは殊勳の勇士揃ひ、堂々二十三頁!!

家庭よろづ重寶帖

軍事小說　戰友　福永恭助
現代小說　信號燈　武田麟太郎
時代小說　黒船炎上　土師清二
現代小說　熱血の柱　長田幹彦
講談　笹野權三郎（伯龍）
農村小說　煙れる麻　賀川豐彦
時代小說　春風虚心華　朝日壯吉
時代小說　馨る石碑　國枝史郎
現代小說　殉情一路　牛田元日

銀幕珍人物列傳　江川宇禮雄

人の心を浄くする話　▽蟲の音……今井慶松　▽生きた杖　高島平三郎　▽一本の燒芋　賀川豐彦　▽藝術家の氣持　藤島武二

國華音頭　小笠原穏洲
▽文藝佳鈔　▽戰線勇士の歌謠集
傷痍軍人の成功談
☆蔣介石の窮境（時局問答）　▼コドモのページ　▼映畫・レビュのページ

娯樂室　☆變つた發明づくし　☆動物の寢方いろ〱　☆敵前掃海者の唄　佐藤春夫

宜貞小僧　川口松太郎

燦めく星座　加藤武雄
火の匂ふ唇　片岡鐵兵
八丈つむじ風　長谷川伸

彈雨下の手記　戰血にまみれて　悲壯痛烈!!　砲兵大尉　北尾三四郎

定價六十錢　東京牛込　新潮社

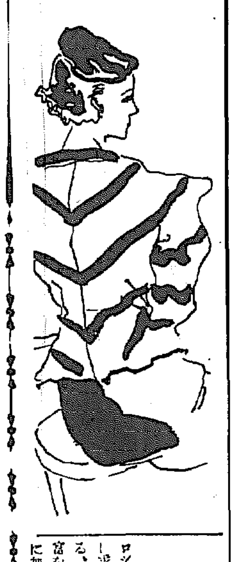

性格形成は作法から 色々な角度から導け

母が教へる子供の作法と習慣

作法といへば誰しもお辭儀の仕方や挨拶の上手下手などばかり教へ勝ですが、決してそんなせまい意味のものでなく正しい社會生活、家庭生活を營む上の敎養とも言ふべき大切なもので、殊に子供達には將來性格が築き上げられる上に大きな影響があることを忘れてはならない。家庭でわが子を見守り乍ら母が導く作法に就いて申上げませう。

一、友人關係

他家の子供に對して亂暴はしないか、迷惑をかけてはいないか、いぢめたり、物を毀したりしてはいぬか、子供の遊びぶりを注目し導いてやりませう。子供がどんな風にして遊んでゐるか一向知らぬやうではいけません。子供の友達は自分の子供と同樣に大切に扱ひ菓子などを與へる時はちやんと坐らせて正式に食べさせませう。子供の喧嘩や勝負を見てゐるとよく強いものが權利を押して間違つたやり方を通してゐることがあるから、あくまで正々堂々と不快な態度や口吻を用させぬやう、他の子供に對してもよく導いてやりませう。友達に對する誘ひや別れの言葉ははつきりとさせ遊びに他家へ行かせる時は先方の仕事や食事時間、お友だちの勉強時間等を考へて出すこと、長居はよくいましめ、たとひ勝氣のない子供の間でも、他人の陰口や惡評をつくつていがみ合つたりせぬやう見守ること、他家から貰つたものは、菓子一片でも母に見せ或は必ず禮へる習慣をつけるのも大切です

二、食事

「頂きます」との挨拶をはつきり云ふのは勿論のこと、坐り方、姿勢に注意し、箸の持ち方、お菜をとる時の行儀なども一度よい習慣をつけてしまへば崩れません

お菜に對する不平選り好み等も母の訓練法如何です。非常時な認識させ戰場にゐる兵隊さんの艱苦等を語りきかせて子供に食事の神聖、有難さを悟らせるのも極めて時宜を得たやり方です

御飯に汁をかけたり、口を開けたまゝぺちやぺちや舌音を立てて食べたり、がつ〳〵掻き込むやうに食べるのは、大人になつても惡い習慣が抜けない人があります。皿や椀のものを殘したり食べ散らかすのも訓練一つですぐ留るものです

尚、母がエプロンの儘食べたり父が新聞を讀み乍ら食べる等は子供の惡い手本になつてよくありません

三、物、服裝

帳、ノート、鉛筆はていねいに大切に扱ひ金錢の濫費も作法にそむく、投げ出したり踏み越えたりするのを見たらよく諭して躾せませう。片附ける習慣をつけ、不用になつた遊び道具や破れた古本でも輕々しく投げ出さぬやう。他人から借りたものは殊更によく注意して、子供がなくしたり汚したりせぬやう氣を配り度いものです。

服裝は質素でも清潔に折目正しく、ハンカチや鼻紙は一々云はれなくとも忘れぬやうに習慣づけませう。おしやれを教へさすのは最も禁物です(家庭科學研究所主任古川久恵子女史談)

海外小話 シベリアの富

ロシアでは石油、鐵石、金屬を探し求めることが急速に進行してゐる、百姓や漁師たちまでが埋藏の富を探してるし、學童も面白半分に加はつてゐる、今年は三千人以上の地質探檢隊員が送られた、その結果石油が東シベリアに發見された、地下六百五十六呎のところに石油があると報告されてゐる、中央アジアでは光學工業の原料になるもの、鑛床が發見され、スヴオチアでは錫、北オセチアでは亞鉛、鉛、銀が發見された

一寸變つた 蕪の漬け物

蕪の海苔漬 四五時間でいたゞけます

材料 蕪七、八ケ、酢、味淋、だし(各々二勺)鹽(一つかみ)砂糖大匙一、海苔二枚

用器 瓶又は丼鉢、壓蓋、壓石

漬け方 キメの細かいものを選びよく洗つて少し厚目の短册形に庖丁し、パラリと鹽をして輕い壓石をかけて置く、酢、味淋を煮たてだし、お砂糖を合せ前の蕪の水氣を輕くしぼつた物にかけ、あぶつてもみほぐした海苔を加へて輕く混ぜ合せて壓蓋をし石をかけて置く、器に盛つた時好みによつてお醤油をかけるのもよい。

蕪と鹽鮭の甘酒漬

材料 大蕪二ケ、鹽鮭百匁、糀米一合、麹一合、鹽少々

用器 瓶又は桶、壓蓋、壓石

漬け方 漬ける一日前に甘酒をつくる、糀米をお粥にたき手が入る程の溫度になつた時麹を入れてよく混ぜ合せ一晩程暖かい所に置いてねかせる、蕪は丁寧に洗つて二分厚み程の輪切れにしパラヲとお鹽をして一夜置く

鮭は皮と骨を去り薄切にして置く

用器はよく洗ひ水氣を充分に去る

用器の底に甘酒をならし前記蕪を並べ鮭をおき、蕪をのせ甘酒をならし、次々この順序に漬け込み壓蓋をして石をかけて置く(鹽鮭の鹽の加減で別に鹽を加へる必要がある)

三日程で漬かるから甘酒を落して切り、そのまゝ頂くとよい(頂く時は洗はないので最初材料、用器は丁寧に扱つて置かなくてはならぬ又黴や埃の入らぬ様注意する)

小蕪芥子漬

材料 小蕪三〇箇程、芥子、麹各二合鹽、酒二合

用器 瓶又は桶、壓蓋、壓石

漬け方 蕪は丁寧に洗つて二日程四つ切又はそのまゝにして二日程むき後お笊にとつて水氣を去り半日程風通しのよい所に置き本漬をする、分量の麹、芥子をお酒(蕪の漬汁を用ひてもよい)でときどろ〳〵にして前の小蕪を漬込み、芥子漬通り目貼をして置く、十日前後で頂ける(京城女子實業學校吉村トクミ)

流行のマフラー。

ハンカチーフ 効果的な使ひ方

同じドレスも氣分を變へて風呂敷を利用してごらんなさい

丸山洋裁技術研究所 丸山公子

近頃は洋裝の方々の間にマフラーやハンカチーフを使ふことが流行してゐます、これは使ひ方一つで同じ洋服や帽子をまるで趣の違つたモダンな感じにみせ、これを幾つか持つてゐれば、いくらでも氣分を變へてお召しになれるといふ便利なものです

マフラー……は云ふまでもなくショールのやうに長いもの、ハンカチーフは眞四角です、これは大きいのも小さいのもありますが五十糎平方くらゐが使ひやすいやうです、色は濃い目のやゝくどい感じのものが洋裝の地味なのを補つて引立たせます、お帽子の飾りのリボンや布を共にしてマフラーにしますと又モダンな感じがします、黑のドレスならば茶や臙脂の模様などがよいでせうし茶の洋服には紺やグリンが引立ちませう、白や灰色などの淡色のハンカチーフはつけてみると案外に面白くないものです

用ひ方……ワンピースならばハンカチーフを三角に折つて襟へ結びます、結び目は前でも後でもよく、後へ三角をやれば水兵服のやうな感じが出ませう。横へ三角を持つて行つてもモダンでせう。或は三角を折つてしまつて丸い紐のやうに首へ結ぶのも氣取つてゐます、紐ばかりでなくハンカチーフを三角に二枚切つてカフスに結ぶのもよし花の代りに帽子へもつけられます

これからオーバーの季節です、オーバーの胸の開いた所には是非マフラーをお使ひ下さい、胸がとつても華やかになります。オーバーの裏地とアンサンブルにマフラをとつて下さい、しやれた洋裝が出來ます

七五三 もくづ

女兒には銘仙

男の子は活潑な軍國調

可愛らしいお嬢さんの、御坊ちやん母がおさんに手を引かれて進行く七五三の詣りも近づいて來ました。しかし今年は非常時の折柄とて今年になつて眼立つ傾向は洋服の祝ひ着の増加したことです、女の子でも土にもつきさうな振袖に赤いぽつくりといつた姿よりは活潑な樸など短い洋服の方が喜ばれて來ました。それも國策の線に沿つて毛織物を使はずに和服地のしかも銘仙など意外に愛用した愛らしいものが斷然人氣を博しお母様方の間で作られてゐるやうです(○○○の日本的な晴ひの面白さ及外に染色や耐久力の點からも如何にも時局にふさはしいお祝ひ着でありませう、振袖のやうにその時ばかりでなく後日外出用にも出來ます、男の子ではやはりウール地の洋服ですが今年もまた時局の反映で軍國調の陸海軍將校服などが歡へられてゐます、凜々しい軍服姿が見る子供の將來を親御さん達の夢見を表現したものではありませんか(五歳男兒服七圓から、京城丁子屋三越婦人小兒服部調べ)

家庭メモ 遠方へ送る衣類小包

遠方へ送る衣類の小包、これの荷造りにもいろいろの方法がありますが、きちんとたゝんで、シンに反物の厚紙か、ボール紙をあてがひ、グニヤ〳〵しないやうにしておいて、新聞紙三四枚を重ねたもので包みます、この場合、新聞紙の角から三角にたんたんではいけません、横から巻くやうにして上下を折り返します、これを更によ〔く〕り、その外に油紙または渋紙をあてがひ、不用の風呂敷で包んで周りを糸でかがります、宛名は荷札のほかに、その包の上に白い木綿布を縫ひつけ、これに墨で判りやすく宛先を書きます、判りにくい場合ならば、何か目標を記しておくと配達に便利です、例へば、市役所裏通りとか、火の見下とか書き添へます

ずぶ濡れになつた 身の廻り品の始末

洋服 濡れたら出來るだけ早くタオルかシーツのやうなものに包んで押して乾かし、あとキリを吹いて上手にアイロンをかけます すべて、かうした仕事は焦ると必ず失敗しますから、氣永に入念に試みなくてはいけません

□

帽子 フエルトは濡れるとあと堅くなつていやなものですが、出來るだけ布に吸ひ取らせて形をくづさぬやうに乾し、あと蒸氣にあてゝみると元に戻ると同時に毛がやわらかくなつて見よくなります

□

靴 ひどく泥のついてゐるものは、もう一度水洗ひしてから中に新聞紙のちぎつたものを丸めて入れ、乾かすと革が堅くなりますから、靴用の油(靴屋にある)を十分塗つて下さい(大東高女 宮佐氏談)

私の随想

銃後女性の姿

本田ヒデ子

□日支事變といふ歷史的非常時に當りまして、私共女性も色々な意味に於て一時に澤山な勉強をせねばなりませんでした。例へば政治經濟外交教育等々、さうしてそれ等がたとへ咄嗟出來ないまでも、理解しようと懸命に努めずにはゐられない氣持でした。新聞雑誌に熱心に、ラヂオのスイッチも忘れず入れました。

×…×

□我が日本女性は今の姿こそ緊張した或る美しさに輝いて居るのではないでせうか、明日も戰勝後も何限りなく續くでありませう女性への使命は、質的に量的に益々擴大增加して、寸時の饒舌をも許さないと思ひます。

即ち戰後の救護事業こそ重大且深刻な問題だと思ひます。子供を失つて淋しく生きる老父母、夫を失つた若き妻、父を失つた子供、斯うした戰死者の遺族、不具者と成られた幸少なき勇士、これ等の問題に銃後の國民は女性も共に絕對の義務を痛感し自己の問題として複雜なる研究が更に實行に進まなくてはならないと思ひます。

×…×

□私共銃後の女性は今日の緊張した意氣を忘れず、確かりと時局を凝視して行き度いと思ひます。(筆者は京城本田小兒産婦人科醫院長)

貯へて重寶な 切干大根作り方

京北昇邑公立農業學校長 海北誠氏談

漬物シーズンになりましたが、多量の大根を買入れられた時、切干大根にしておきますと、冬期間時おみおつけのみなどに使へて重寶するものです、簡單なつ作方の御説明を申上げませう

◇……原料大根と作り方 原料大根は宮重大根尻長種がよろしい、成るべく青首が長く、菜性の良いもの、眞直なものが良く、肉の緻密したものを使用すると何更よろしい、これを千切に製造した後甘味の多い良品を得る事が出來るからです

家庭でつくるには大根を丸切りでも、千にうつてもよろしいが厚片が厚薄のないやうに注意する、これは乾燥の遲速が不均したいことになるからです

◇……乾燥上の注意 乾燥の適否は手に握りしめて放置した際そのよりが容易に元に戻る程度がよろしい

一日乾燥を理想とするが天候や風の強弱によつて二日、或は三日を要する事があります、結局日數が少くて出來上る程優良品が得られる譯ですが、日數が餘計かゝつたり雨にかゝつたりすると製品が赤黒色化して劣等品となるから注意を要します

紙上病院 頭のオデキ

【問】七歳の女兒、おできが出來、度々再發します。注射等で治療する法はありませんか御教示下さいませ、冬になると治りますが夏になると再發します(忠南生)

【答】瀬戸病院長 面倒らしいです、此疾患は先天的の中毒によるものや、又種々の體質の部分的缺陷による事もあり、外來の刺戟による事もあり、一概には行かない、専門の醫者でさへ苦心する處である、其原因が發見出來れば直に治るが中々其真の原因が發見出來難い、出來た時鋭に日當り治療出來れば良い方、なるべく醫者を換へぬ方がそんな病人には特に必要です

赤ちやんの發育に

醫學博士 田村均 先生曰く

「昔時、乳兒人工榮養の甘味としてどりこのを愛用してゐる家庭をよく見るが、これは誠によい思ひ付である。つまりどりこのは、その主成分が澱粉を消化器內で消化したのと同樣な狀態にある葡萄糖及び果糖であるから、吸收がよい譯で殊に離乳期に用ひて體重增加の良好であることが認められる。」

尊寶特許の美味滋養料

全國有名藥店食料品店にあり

・離乳期の幼兒に
・人工榮養に
・消化不良に
・發育促進に
・偏食兒童に
・一般虛弱兒に
・勉强、運動に
・産前産後に

どりこの

どりこので育兒健康美の第一位を獲得

愛知縣岡崎町 神谷讓一

昨年生後半歲の女子、生れてから一ケ月程までは母乳は充分に御座いましたが、それ以後どうした關係か非常に乳不足を來し、いろ〳〵考へました結果、取敢ず牛乳を用ひて見ました。處が五日間位で腸を惡くしてしまひ中止してしまひました。更にミルクを二日位やつて見ましたが思ふ樣にゆかず、次に母乳代用として定評ある○○○○○を飲ますことにしましたが、これも牛乳同樣思はしい結果が得られません。大いに困り、第一日は砂糖湯など薄めて與へて移しました處へ、産婆見舞として頂戴品より頂戴のどりこの二本持參して來り、産婦飲みし處が非常に産婦自身がこれなれば良いと感謝を致しましたので早速當町山崎藥局にて二本買ひ、其後田丸藥局、神谷東洋堂藥局といつた所々にて買ひ來り、一日に母乳與少と一回約五六倍に薄めたるもの〇・五立位を一日に三回乃至四回與へ、外に林檎の汁を搾り一日一回與へて參りました。其結果で今日迄も至く丸々肥り、此度當方面各所育兒の健康美として縣內第一位の光榮を獲ひ、家の譽、延いては國家繁榮の基と存じ、大いに世の保育者の御理解を得て頂き度く、御社に感謝と御願ひを申上ぐる次第で御座います。尚到着は第一等健康兒入選當日の記念撮影でございます。(發表許可濟)

寫眞はどりこので育兒健康美の第一位を獲得した元氣な赤ちやん

本舗 東京 大日本雄辯會講談社代理部
總代理店 東京・大阪 株式會社 玉置商店

京日中鮮版

十一月十日を防共防諜日に 江原道銃後の結束へ

【春川】江原道防共協會聯合會支部では國民精神作興週間中の來る十日の詔書渙發記念日を防共防諜日とし防共防諜思想を鼓吹強化して右週間行事と連絡をとり左の實行方法により目的の達成に邁進することゝなつた

即ち講演會、座談會、防共講日の指導勵磁、防共防諜宣傳ビラの頒布、紙芝居、映畫會の開催、街頭防共防諜演劇、その他地方に於て適當と認むる行事を實施してこの日を契機に道では今後全道民を擧げて銃後の結束を固め防共の實の擧揚に邁進する筈

仁川參禪會

【仁川】暫く休會してゐた仁川參禪會は國民精神作興週間を迎へまた今月から再會、九、十の兩日毎夜七時から九時まで吉田秀次郎氏方で開催する講師は京城妙心寺、華山大義老師時局柄、殊に作興週間中ではあり一般の參會を希望してゐる

樂々と一億圓へ 既に八千五百萬圓 伸びる清津港貿易

【清津】十月中における清津港の貿易狀況は時局の影響による船舶不足と爲替重壓りの不圓滑、港灣の荷役等貿易の進展を阻むが如き環境の中にあるにも拘らず依然旺盛で躍進貿易期の到來を見せ輸出入額は八百八十九萬四千百三十圓の巨額に達し前年同期に比すれば二百十六萬九千七百三十四圓の激増振りである、その原因は輸出においてフイツシユ、ミール、魚類輸入において栗、大豆、移出において魚油、硬化油、肥料等、移入では麥粉、機械類の出廻りが盛となつたためで殊に機械類は引續き各種工場建設材料の移入著しく百三萬八千餘圓の多きに達してゐることは注目される、更に本年一月以降十月までの貿易累計額は八千五百六十三萬五千五百八十七圓に及び前年と比較すれば實に一千二百八十九萬餘圓の激増を示し本年は躍進の一億圓突破は易々たるものとなつた、十月中の輸移出入額次の通り(單位圓)

輸出一、二四七、六〇〇▲移出一、四三〇、四五六▲輸入二八六、八六七▲移入五、九二九、二〇七▲合計八、八九四、一三〇

仁川府も好成績

【仁川】府庶務課では先月廿一日で後期の税金徴集を締切り未納者には一週間の期限を附して督促したが丁度その最後の日が國民精神作興週間第一日となつたゝめ徴税係りは大童の督促に努めた結果從來より頗る良好な成績を收めた

即ち本税では家屋税調定額一八、七七三圓〇八錢中收入一七、三八七圓一四錢▲戸別税八、九〇七圓中收入八、〇七八圓〇三錢▲車輛税六、二四三圓二五錢中收入五、四九八圓で家屋税九割二分六厘、戸別税九割六厘といふ好成績で何處でも最も悪いといはれる車輛税ですら八割八分といふ好成績を示した、尚納税組合員の數は三千六百名に達し年々納税成績は改善され極めて喜ぶべき現象を示してゐる

江原道の納税成績 家屋戸別とも良好

【春川】江原道における本年度家屋税一期分の徴收狀況は十月卅一日現在で調定額五萬二千五十五圓に對し收入濟額四萬九千三百五十一圓で九十四%八に達し前年同期に比べると僅か〇・〇〇〇一%の差に過ぎないが三年前に比べると非常な好成績である、即ち鐵原の八一・一%を最惡に平康、旌善、江陵、三陟、春川、金化、原州を除くその他の郡は悉く一〇〇%完納となつてをり、また同戸別税二期

さァ張切り週間だ! 神社參拜に、武運長久祈願に 足並み揃ふ仁川府民

【仁川】國民精神作興週間第一日七日午前八時半府職員は全員先づ仁川神社に參拜し東方を遙拜一分間の黙禱を捧げ皇軍の武運長久を祈願し「銃後の我等も戰線の勇士におとらず君國のため大いにつとめませう」と〝府民の儀表〟は張り切つて執務にかゝつた

この日府町半島婦人會員六十名は國民精神作興週間の趣旨を先頭に午前八時仁川神社に參拜、引續き東洋紡績、日本製粉、仁川精米所、朝鮮マッチ會社、おたふく綿等の生業報國の實況を見學して、勇ましくも週間の第一歩を踏み出した

また家庭報國會、町會、青年團、婦人會その他の團體は何れも府の指導要項により「サアー、張り切り週間だ」と眞劍な週間行事の實施に入つた、節制九時までにそれぞれ神社、神祠に參拜

また諸種の都合で神社に參拜出來なかつた人々もこの日はみな早朝伊勢神宮並に皇居を遙拜し一分間黙禱を捧げ、柏手の音も朗かに秋空いよく高く輝かしい週間の第一日であつた

參拜者相踵ぐ

【仁川】七日の國民精神作興週間第一日は神社參拜を第一行事にあげただけに仁川神社參拜者は非常に多く夜明け頃から早くも殺到、團體では府內各中初等學校生徒見學、仁川驛員、上仁川、下仁川驛從業員、消防隊、警察官、各銀行、丸星運送店等でその數は最近の記錄を破るものとみられ目下調査中である

敵將の末路や哀れ 恩讐を越えた武人の情を語る 勲一等旭日章拜受の尾高將軍

【羅南】過ぐる張鼓峰事件を我國境部隊の總帥としてよく皇軍の武威を中外に宣揚し漢口、廣東攻略戰を前に飽くなき蘇聯の野望を挫いて赫々たる武勲を樹てた第十九師團長尾高龜藏中將は近く行はるゝ國境事件の論功行賞を前に一足先きに過ぐる滿洲事變の戰功により今を時めく板垣陸相、岡田中將等と共に榮ある勳一等旭日章を授與された、六日日曜日の午前官舍に將軍を訪れて「おめでたう」の聲を浴びせかけると和服に寛いだ將軍は例の温顏を綻ばしながら「何たね、いつたい」と少し照れ氣味に知らばくれる

「昨夜ラヂオで聞きました、おめでたう御座います」と重ねて祝辭を述べると

「いやどうも、實は私も少し面喰つてゐる譯です、不肖不敏の身をもつて誠に恐懼の至りです」と初めて嚴粛な面持に威儀を正した

滿洲事變當時私は吉林にゐた、當時は京圖線が出來た頃で匪賊の襲撃が實に頻繁であつたため列車が襲撃されるなどまだく隨分物騒な時代でした、私は主としてこの匪賊討伐にあたつたのですが別にこれといふ働きもないのに今回の叙勳は全く汗顔の至りであります

といたつて御謙遜、今は後日物語になつた過ぐる國境事件の追憶談などに花を咲かして將軍はいとも朗かだ、蘇聯極東軍の總帥として權勢を極めてゐたブリュッヘル元帥も過ぐる張鼓峰事件に敗戰以來その消息は全く秋風落寞、或は投獄されたといひ又は自殺したとも傳へられどの道哀れな末路を遂げたことは最早疑ひのない事實のやうであるがこれに引かへて今を時めく戰勝將軍尾高龜藏中將は凋落の秋と共に哀れな末路を遂げたであらう敵將ブリュッヘル元帥について「敵ながら天晴れな武將だつたが可愛想なもんだ」と前置して恩讐を越えた武人の心境を次の如く語つた

ブリュッヘルはあの張鼓峰事件當時第一戰の總帥にゐて直接指揮に當つてゐたらしいが敗戰したとはいへ彼の戰争ぶりは實に立派なもので我々としても大いに見習ふべきところがあつたやうに思ふ、攻撃においてあれだけ大がゝりな科學戰部隊を又は將軍を動員し防備戰において驚くべき器材をもつて金城湯池を築いてゐた、殘念乍らこの名將の下に將卒なくその指揮能力が結局物をいはなかつた譯だが……大佐ブリュッヘルの如き者を血祭りにあげるやうなことでは敵將も最早底が見えたといふべきだらう、彼はその職歴においてもこれまで實に鮮やかな戰勝をやつてゐる、かの一九一八年の革命戰爭ではヴオルガ河畔にドイツ移民部隊を率ゐて實に鮮やかな内線作戰で兩親する反革命軍を殲滅し、又一九二七年の蔣支衝突の折も外蒙で蔣介石軍を二つひどくやつつけてゐる、彼は未だ會て敗けたことのない武將だつたのだ、それがたまく自らの指揮く對日強硬論に拘じてあの張鼓峰戰に敗れてしまつたのである、惜へば敵ながら實に氣の毒なものだ

としばし瞑目された敵將の上を思ひやる將軍であつた【寫眞=語る尾高將軍とすゑ子夫人】

廢品とて重要資源 江原道に廢品回收協會生る

【春川】時局下に國際收支の調整並に輸出の振興を期するためには國内消費物資の節約を強調すると共に重要物資の廢品を回收再生を圖るの要ありとの見地から江原道では四日道廢品回收協會を設立、會長に道知事を推し各部部長も選任して一意目的達成に邁進することゝなつた

同協會は道經濟產業課内に事務所を設き、更に各郡に支部を、各邑面には分區を、また各部落には實行班を設け區長、農振、共勵會長らを班長にあて道協會統制下に相互連絡を密にし時局下における一般の廢品回收に對する認識を深めるは勿論、業者の聯絡統制及びこれが取引の圓滑と改善を圖り重要資源回收の目的達成を期するもので機構は官民協力下に指導獎勵機構とし、各市場に指定買收人を置く外、更に重要集散地に特定取扱人を設けその資金を圖る筈である

女のすて兒

【開城】五日午後七時ごろ府内南本町一四四根相殷氏方表門内に生後一週間位の嬰兒(女)が遺棄してあるのを家人が發見して直ちに滿月町交番へ屆出た、嬰子は一見不具者らしく薄あさぎ色のチョクリを着せ白木綿で包み「九月七日宮町」との附札が添へてあつた、一應開城府社會課に預け犯人搜査中

◇齋館落成記念謠曲會【滿州】諸會では滿州神社齋館の落成を機に去る三日正午から同志五十餘名が同部で齋館落成記念謠曲會を開催、各自得意ののどを披露して非常な盛況であつた

仁川の各校見童聯合學藝會

【仁川】府内各學校聯合の學藝會では十三日午後一時から公會堂で各學校見童聯合の學藝會を開催し出征將兵遺家族を招待慰安することになつた、これがため各學校とも目下大がかりの準備を進めてゐる

音樂コンクール

【開城】松都音樂會では今月下旬全鮮男女音樂コンクール大會を開催することになつたが左記の規定で申込を受ける

【申込】十三日迄に開城高女音樂研究會へ【曲目】二曲(但し一曲は會の指定、一曲は自由)

新案〝山火事退治〟 四十八ケ面に溫度計

【平壤】本秋平南道内では續々と山火事が發生、一千八百餘町步一萬八千餘圓の被害を蒙つたが再び秋の山火事シーズンを迎へた道當局では之が防止に文字通りの完璧を期すべく、山火事發生と密接な關係をもつ溫度の觀測法を採り山火事撲滅へ努めることゝなつた、即ち各郡廳と電話電信連絡不可能な面事務所四十八個所に溫度計を設置し溫度の觀測で山火事發生の危險期を豫知した場合、直ちに一定の警報系統により區長、治山契の森林保護監視員又は指導部落その他必要な箇所に警報しこの警報を受けた團體では直ちに飛び出しそれぞく消防區域の巡視、警戒の擴張、火氣取締等非常警戒をなして防止に努め特に季節風の關係から山火事の發生が最も多い陽德、成川、孟山、順川、价川、德川、寧遠の七ケ郡は之を特別山火事防止地區として治山契その他森林保護團體に警報係と消防係を設置前記の非常警報に當る外毎年春秋二回に分けて山火事消防演習を實施することになつた

富寧松茸大當り

【羅南】咸北名產の一つ富寧松茸の本年度產出額は驚く勿れ二萬四千六百二十貫、この價格八萬四千二百三十六圓といふ地方驚異的數字を示し昨年の九千餘圓に對し約九倍の大増加

一噸について二百五十斤 石炭の量目胡麻化し

【仁川】既報、府内本町一丁目松岡商會の石炭販賣にあたり斤量を胡麻化した事件は仁川署で峻烈な取調べを進めてゐるが、その不正ぶりは驚くべきもので故意に石をまぜたり一叺百斤位のものから十斤も目方を胡麻化した一噸賣りのものでは完全に二百五十斤も足りない石炭を賣りつけてゐたことが明かにされた、仁川署ではこれを機會に一般需要者に對し不正商人にひつかゝらぬ様警告して一々嚴正な檢量を經たものを購入するやう注意を喚起することになつた

パイプ泥四人組

【鎭南浦】鎭南浦署では去る三日夜邑内龍井里一八鋳物金成鳳(二〇)同金甚淑(二〇)同三五金永鎬(二〇)西湖里一一韓鳳漢(二〇)の四名を引致取調べ中であるが同人等は邑内億兩里岩窟所倉庫の窓を破つて侵入、鋼製パイプ十六本時價百九十圓を竊取、李湘鉉方に二十六圓で賣却、更に二十日午前四時頃又も同所から鋼製パイプ廿四本百八十五圓を竊取、李に二十九圓で賣却し、今度は本月二日午前四時頃西湖面鎭海里西海金山倉庫を襲びストップバイプ五個時價四十五圓及び五個電線七本時價四百圓を盗み出したもので餘罪

リマンタは料材 林・小林兩氏奉天入り

【奉天】五日午後一時吉林から一路來奉した林房雄、小林秀雄の兩氏はヤマトホテルに旅裝を解いたが間もなく午後七時から滿鐵記者部で行はれた文藝講演會に出席し小林氏は『歷史に就て』林氏は『大陸と文學』といふ演題でそれぞれ熱辯を揮ひ、六日午後新京に向つたが、往動の記者に語る

京城日報には隨分お世話になつた、武田が惡けて來なかつたのは惜しいが、滿洲の材料をウント仕入れて歸る積りだ

戰捷記念塔 步七五に建立の計畫

【會寧】會寧步兵第七十五聯隊では正勇山事件で斃れた輝く武勲を永久に記念するため同隊營庭に正勇山戰捷記念塔を建立することになつた、經費は三千五百圓の豫定で歸還兵の美擧による獻金四百餘圓と去る軍旗祭における地方官民からの寄附金七百餘圓を基金とし、その他隊内將兵からの醵出金を集め、更に地方有志からも寄附を仰いで十一月中には建設式を行ふ豫定であり、同記念塔は記念石の大理石で建造し、下には尾高師團長の賛詞を刻みいれることになつてゐる

大陸行列續々殺到

【平壤】觀光都市平壤を足場とした觀光客が漸く北へく大陸へと流動した觀光客はシーズン過ぎの最近に至り漸く足跡絶えたが今年四月以降十月までの六ケ月間に府觀光協會で取扱つた數は學生團體百七十九、一萬二千百六十人、一般團體一千八百九十人、計二百七十三團體一萬三千九百六十九人で前年同期に比すると團體では七十一團體の增加人員では七百七十七人の減となつてゐる

冬ともなれば 毛皮の密輸頻々 新義州税關惱みあり

【新義州】寒さと共に毛皮密輸が續々と現はれ税關當局の神經を尖らしてゐる、この數日間に摘發された例を見ると

平壤の或る男は安東から砂糖五斤の中に隱匿して通行中を發見され、また或る男は鐵橋通過の際に襟に卷いた毛皮を突き込まれ、更に朝州の水道工事現場で洋服商を營む某は安東で狐二枚オーバ裏用毛皮三枚、羊毛四十枚を買込んだが新義州の警戒嚴重なため高價船で朝州に赴いたところを摘發した

今後も斯かる犯罪は相當に增加するものと豫想されてゐるが密輸犯は關稅法の外に臨時措置法によつて懲役三年以下の體刑を受けることになつてゐるのだが、この種は認識なく摘發されて始めてこの嚴罰に驚き哀願懇願してゐるとのことである

運動場に用 三千坪を寄附 崔雄燮氏美擧

【江陵】邑内新門里崔雄燮氏は健全なる國民體位向上の醵發に資するため江陵公設運動場の擴張を計畫中であつたが今般いよく同問題も具體化したので率先同構內にある同氏の所有地二千七百九十八坪(時價五千餘圓)を寄附し一般を感激させたが同運動場は既に去る五日から埋立工事にかゝつてゐる

陰城學術研究會

【陰城】郡學術研究會五日午前九時から第一小學校で郡內各學校職員約四十名、道から遠藤視學、清州高女瀬尾教諭出席のもとに開催午後五時半終了した

婦人會

【仁川】作業團仁川支部では十日午後一時から山手町記念幼稚園で婦人會を開催、時局に對處する婦人の覺悟、と題する華山大義師の講話がある

防共講演會

【江華】留務署では十日午前十時から郡農武場で防共講習會を開催するが、講師は江華校石寺の戴次山氏

辯論大會

【永同】黃澗防共團では三日午後七時から面事務所會議室で第一回の團員辯論大會を開催した

人の動き

▲佐藤外松氏(駐滿大使館參事官)七日仁川へ、府廳訪問の後ドック、重工業會社等を視察
▲高塚江華郡警察署長 六日管下吉祥方面へ出張、即日歸任
▲曹秉相氏(朝鮮國民精神總動員聯盟理事)全州から七日歸城
▲合田大田郵便局長 八日着任
▲九目慶次氏(前大田郵便局長)八日大田發上城
▲渡邊馥大佐(十九師司令部員)七日元山へ、同日金剛山方面
▲梶田三中井元山支店長 八日長崎へ
▲野村日本高周波重工業總務部長 京城、東京方面の旅行から八日城津へ歸任

シネマと演劇

飄館【仁川】九日晝夜二回限り▲新興京都映畫・國策道中笠・國貞吉郎、鶴川紹枝、森光子主演▲新興大泉映畫加藤武雄原作『愛の山河』高野由美、植村謙二郎主演▲ユニヴァーサル映畫日本版 フリツツ・ラング監督『明朗色時代』ヘンリー・フオンダ、シルヴイア・シドニー主演(階下廿錢)

仁川商議よ 密主義を去れ

◇……最近よく仁川商工會議所は「秘密主義」だと其處此處に非難の聲を聞く…

◇……といふのは、同會議所は何事を爲すにも全く外部への發表を避け、例へば當然輿論の援助の下にやらねばならぬやうなことでも何故かひた隱しにおし隱してゐる同所の腑に落ちぬ態度!

◇……それは「いざ成功でもした曉には堂々と發表して府民を喜ばせてやらう、それまで府民に要らぬ心配をかけても……」とのいはゞ親心からとも取れぬことはない

◇……しかし、また一方、それは吉田會頭以下各部部に確かの自信なく「若し萬一失敗したら世間のもの笑ひの種にされても……」との懸念からと曲解されてもよもや反駁の途もあるまい、兎角世間といふものは物事を色目で見たがるものだ

◇……仁川商議の「秘密主義」が若しも不幸にして後者の場合であつたなら仁川商議は當然出來るものだけに力を注ぎ、出來ないことには敢して近よらず、眞に仁川の將來を思ふものに非ず……と見られても、これもまた已むを得まい

◇……さなきだに事勿れ主義の吉田會頭には相當不滿の聲もある折柄、こんな煮え切らぬ態度では府民の非難も聞かうといふもの……

◇……時は正に聖戰下、一億の同胞、更に堅持一番今後の長期戰に備へねばならぬ秋、特に會議所の奮起を望む次第【仁川】

農會と殖產稷の 籾共販扱を統制 他山の石に學ぶ忠北

【淸州】忠北道では米穀生產改良並に米價維持對策として本年度には郡農會扱四十萬石、金融組合管轄下の殖產契扱ひ十萬石計五十萬石の目標で籾共販賣を實施し一面野積または入庫の貯藏を奨勵してゐるが、幸ひ未だ郡農會及び殖產契の兩者間に籾共同販賣を繞つて著しい摩擦、相剋を見てゐないしかし他道ではこの種事態が惹起してゐるので右兩者間の籾共販扱ひを統制するため去る五日道、郡農會、金融組合、殖產契關係各機關と左の協定をなし先づ金融組合扱ひ(殖產契)の籾共販を一定數量に適せしめ、その代り受檢代行手數料の二錢(一叺)を郡農會に支拂ふことゝなつた、協定條項は左の通り

(一)郡農會は他の斡旋團體(金融組合、產業組合、農業倉庫)の所定斡旋數量に達するまで率先これが援助に努めること、從つて籾の受檢は從前に共同受檢場(概ね郡農會設置のもの)を原則的に先にする方針のところ右に應じ斡旋團體に郡農會は便宜を與へ相互協力の上行ふこと

(二)生產改良奬勵費として受檢代行手數料の二錢は檢査所に於ける受檢數を根據として算出し斡旋團體より關係郡農會に支拂ふこと

(三)籾の受檢は檢査機關が共同受檢場で實施するが斡旋團體の

墨湖の二懸案 近く市民大會

【墨湖】兼て懸案の墨湖神社創立並に内地人小學校設立問題につき面では五日午後七時から同事務所に有志五十餘名を招致協議面長司會の下に具體的協議の結果、先づ委員會を組織し市民大會でそれぞく事業の進行順序及び經費捻出方法を決定することになつた、なほこの二つの懸案は何れも必要缺くべからざることであるが目下墨湖の現狀では經濟上過重の點があり、今度の市民大會で如何に決定されるかその成行は注目されてゐる

沃川郡聯合 青年團大會

【沃川】郡では來る十一日から十四日まで四日間第二小學校を會場で郡内各青年團聯合大會を開催することゝなつたがなほ出征軍人家族慰安音樂會も開催、時局映畫も上映し義勇奉公、銃後報國の精神涵養に資す

江陵郡青年大會

【江陵】郡では明治節の佳日を卜し三日午前九時から法院支廳裏グラウンドで青年團大會を開催したが邱井、昭山、望祥の三面を除く邑面十ケ團體三百餘の青年が會合し非常時青年の意氣を示し非常な盛會であつた、なほ大會後運動競技に入りこれまた終始緊張に午後五時半萬歳を三唱して解散した

名產開城白菜 母本選定會

【開城】古來人蔘に次ぐ主產物として鮮内はおろかその種子は遠く内地にまで移出されてゐる開城白菜の聲價を更に發揚するため府當局では曩に開城蔬菜組合を設立し今年から府技術員の指導下に原種田を設定して母本採取をなさしめる等大童の努力を續けて來たがいよく採取期に入つたので去る四日から五日間に亘り宋府尹、大川產業技手、李府技手外關係者多數臨場の上母本選定會を開催し五千四百株を指定した【寫眞=母本選定中の宋府尹(中央)】

籾共販區域を分割

【江華】郡では去る四日午後七時から郡守室に金組、產組の代表者を招集して籾共販の分割に對して種々協議、左の如く區域を決定した

【郡農會と金組の合同區域】神井里、積貝里、河岩里、乾坪里、內里、崇岩里、仁山里、東山里、邑内里、新毛里、石浦里、新淵里、長淵里、望月里、新風里、錦山里

以上區域で共同出荷に係るものでも一馬車以上のものはその通過を自由として個人出荷は原則通り取扱ふこと、但し右協定の眞面を利用し共同受檢場設置の趣旨に反するが如き事實が發生する場合は直ちに當事者間に於て協議の上原則通り實施するも妨げず

ビタミンB 胚芽米の五百倍 保健調味料 イマヅビタ素 病人は治り早く・弱い兒は丈夫に育つ
日本人は米を常食とする關係上ビタミンB缺乏の爲め種々な病氣で惱まされてゐる。然るに本成分は米糠中に僅か十萬分の一しかないので之が採取は金鑛から金を採る以上に困難である。本品は胚芽米の五百倍に當るビタミンBの效力を持つ上に美味 七分 病人 弱い …… 一月 僅か八十錢位であるから…

耳が聞える コマク破れの耳も心配無用! 耳の遠い人は この福音に感謝せよ
耳が遠くても心配御無用さいふ難聴者には何ても嬉しい快ニュース
醫藥で見はなされ・あきらめて居た聞こえぬ耳が・使用即座に普通四五倍の聴力を回復し・而も他人の目につかず・勞働するも差支へなく・全く生れ變つた如き喜びを得る・世界的貴重發明『完全人工コマク』が完成され今まで色々な療法で効なく御困りの方は一日も早く自分の幸福のために今・全國的に耳で有名な辻醫療器相談部へ症狀を詳しく書いてハガキを出すと最も適應した最新補聽器の説明書を無料で送り一々專門的の相談が出來る・又お越し下されば實驗も出來ます
大阪市此花區上福島(福ビル) 電話福島一六四一・一八二五番 辻藥品醫療器合名會社 地方相談部

モルヒネ・阿片 慢性中毒新治療劑 福モナール
モルヒネ中毒症の如き原因一定せざるものに單味藥物を用ふるも効なき場合の少なからざること、又は其等治療劑に習慣となる結果効力充分ならざるに惱むことは日常經驗せらるる所でありませう。斯る場合福モナールの如き綜合的に奏効する藥劑をお選び下さい!福モナールは速かに獨特の解毒作用を營み耐へ難き禁斷現象の苦痛を長時間抑制し、從つて常用麻痺藥の慾求量を減じ心身爽快、食慾恢復、安靜安眠を與へ速かに中毒症狀を減退せしむと共にこれ等中毒による種々の隨伴症狀をも好轉せしめ以て治癒せしむるにあり。未使用者乞試用(注射劑各種)
適應症 モルヒネ、ヘロイン、阿片、パントポン、コカイン等其他類似藥劑中毒症
製造元 順天堂醫化學研究所 發賣元 株式會社田邊五兵衛商店 大阪市東區道修町

腎臟疾患に 特異の本態的新治療劑 アルワチン
アルワチンは利尿に依て病的蛋白を除去せんとするが如き姑息的なる治療を目的とせざる特異の本態的治療劑なり。アルワチンは近代學理とその實驗に基き百合科植物より抽出せるサポニンの一種にして血液殘餘窒素に直接作用して危險なる尿毒症狀を緩解し病的蛋白を利尿によらずして速に除去する等姑息的對應療法と其の撰を異にする著明なる作用は甘味なる内服藥たる事と相俟つて汎く賞用せらる。
定價 一〇〇瓦入 一・三五 四五〇瓦入 五・五〇 千瓦入(病院用)八・五〇
發賣元 大阪市東區伏見町三丁目 株式會社日本藥品洋行 朝鮮代理店 東京市日本橋區本町二丁目 株式會社田邊元三郎商店

天然植物 榮養素 病林の食餌と育兒の保健に! 日藥ほうれん草末
價格 50瓦 0.85 100瓦 1.50 500瓦 6.50
發賣元・大阪市東區伏見町三 日本醫藥商行

朝鮮汽船出帆廣告 水原行 馬山行 元山行 木浦行 群山行 濟州島行 …
贊化病院 傳染病室 入院隨意 普通病室 內科 小兒科 古城憲治
花柳病專門
衣笠產婦人科 明治町一丁目 電話本局五九一二
淋疾・梅毒・男女 塩井皮膚科 黃金町二丁目 朝鮮ビル前入ル
鶴海醫院 皮膚科 泌尿器科 性病科
花柳病外科
京日案內
看護 美容 女子 下宿 店員 賣地 電話 採用 タイ 特別案內
孝昌アパート落成 孝昌アパート事務所 電話龍山一〇四三番

邑昇格に輝く庫底

日本海にも似て 前途洋々大庫底 海に陸に無限の寶庫

去る十月一日、光輝ある半島始政記念日をトし全鮮十二ヶ面の邑昇格に伍して晴れの邑制實施をみた庫底とはどんな處か？……一口にいへば、海に東海岸屈指の漁港を、しかも一萬噸級の汽船さへ自由に入港碇泊し得る天惠の良港を持ち、陸に埋藏無盡藏と稱せられる東拓炭業株式會社經營の通川炭坑を有する江原道北部の雄都である、先年國鐵東海北部線の開通に次ぎ去る十一年には卅二萬圓の巨費を投じた大築港工事も完成して以來、發展に次ぐ發展、躍進また躍進を重ね、各種漁業工場の建設六十餘、その他地方產業の開發と共に海には大小船舶の檣林をなし陸に諸物產、貨物の集散は殷盛を極め、晴れの邑制實施もむしろ當然の歸結と言はねばなるまい、人口も年々激增の一途を辿つて現に二千六百十七戸一萬五百餘人を算し更に今後土木事業、衛生その他交通諸般の施設の整備と共に海陸無限の資源の開發に併せて全邑民人の和を以て進む時、その前途に日本海のそれにも似た洋々たるものがある……

明日の飛躍へ 盡きせぬ抱負、諸懸案

しかしながら庫底邑の現況は未だ近代都市としての形態は充分ではなく財政力また聊か遜色なきを得ないところから邑當局は先づ各種施設の整備に着手し大庫底建設への一歩を踏み出すものと觀られる、即ち神社の御造營、市街地實現、上下水道施設、十二ヶ川護岸工事、市內附近河川整理、隔離病舍、行路病人救護所、屠場新築、火葬場施設、公設市場、海岸工場地帶設定、公園設置、海水浴場及び公設運動場設置、發電所附近の美化、消防施設改善、青年訓練所設置、公會堂建築等以上は緊急實施を要すべき案件として頭心を惱ましてゐる、なほ現在に於ける商工業の狀況は

商業 の主なものは反物その他日用雜貨商二三軒、食料品商一八軒、乾物商五軒、その他雜貨商一五軒、飲食店六〇軒、料理屋三軒、旅館一二軒、精肉販賣二軒、病院三軒、精米所三軒、釀造所二軒、自動車部一ヶ所、土木建築業二戸の外普通市場一、家畜市場一、薪炭市場一ヶ所

工業 の重なものは油肥製造工場四八ヶ所、製氷會社、鑵詰工場、トマト漬工場各一ヶ所、鐵工所四ヶ所、製材所二、鍛業所一ヶ所が擧げられてゐる

交貿易の開發擴張に伴ひ今後益々有望視されてゐる

通川郡大觀 海山の幸に惠まれて 五萬三千の郡民富む

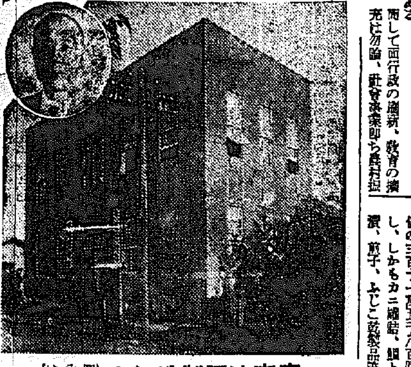

庫底油肥製造組合（同組理事は內田）

江原道東部の海北端に位し咸南道に隣接する通川郡は面積こそ五十一方里餘に過ぎないが山あり平野あり、しかも四十三哩に亘る海岸線は漁場に惠まれ五萬三千の郡民は總て海の幸、山の幸を饒つて半農半漁を營むためその生活も比較的裕福である、即ちその大部分は農家で總戸數の六割六分を占め每一戸當り九反一畝、田一町八畝といふ餘裕綽々たる抱擁力である

而して面行政の刷新、教育の擴充は勿論、社會事業即ち農村振興、勤農共濟、明治青年團、婦人會等の施設、強化を圖ると共に各種產業の振興增殖に努め、殊に水產業は漁業組合三、業者數九百四十四戸一千三百名を算し漁場數四百十三は何れも寒暖二潮流の影響を受けて魚介類豐富、とりわけ近年卵島を中心とする鰮機船巾着網漁業の盛況、並に庫底築港完成に伴ふ鰮油肥製造工場の新設等で漁獲及び製造高は八年の四十一萬六千七百餘圓に對し昨十二年は約八倍の三百十一萬五千八百圓を示し、しかもカニ罐詰、鯖トマト漬、煎子、ふじこ乾製品等は論

尹郡守談

全通川郡民の喜び 一意邑勢伸展に邁進せん

時維れ昭和十三年十月一日朝鮮總督府始政記念日をトし庫底に邑制が施行されたことは洵に欣快とする所であります、抑も我が庫底は從來一寒村に過ぎなかつたのでありましたが、海に天然の良港を成し陸には廣漠たる平野を擁し地理的に他に類を見難い樞要の地點を占め、而も海金剛の一たる名勝叢石亭を有し、且つ東海岸に於ける名漁場たる飛島を控へて魚族の棲殖多く、各種の水產資源に富み更に地上には米穀、地下には多量の石炭に惠まれ海陸共に天惠の富源所謂無盡藏であります、從つてこれ等產業開發に伴ふ地方發展の勢は蔚然他地方の追從を許さゞるものがありまして第一期築港完成以來、急激な進步發達を遂げ名實共に躍進庫底の面目を一新したのでありまして一ヶ年の總生產高僅か百萬圓足らずのものが一躍四百萬圓を突破せんとするに至りましたことはこれ偏に當地の飛躍的進步發展を物語るものであります

然しながらこれ等天然の富源を開拓し大庫底の建設を期するには前途なほ遼遠であり、また從來の面制では到底之が目的を達成し難きものもありまして地方有志各位と共に本府及び道當局に對し邑制實施方を要望して來たのでありますが、愈々本年十月一日をトして新しき邑の誕生を見たのであります、これ獨り庫底邑民のみの慶びでなく我が通川郡五萬の郡民と共に、否、半島二千萬同胞と共に慶賀に堪へないのであります殊に東洋平和確立のため今や長期に亘り聖戰を續けらるゝの秋大陸の關門にして兵站基地たる我が半島に於て新たに一府十二邑の誕生を見たのは實に心強いものがあります

斯くて邑に職を奉ずる者は勿論邑民各位は宜しく時勢を達觀し互に信愛協力して一意邑勢發展向上に邁進せられ小にしては地方行政、自治の圓滑なる進展を期し、大にしては國家の進運に寄與せられんことを切望してやまぬ次第であります【寫眞＝尹郡守】

庫底邑の持つ實力 そは名邑長の腕と努力から 宜なるかな、金澤林氏へ集まる信望

多年懸案の邑制が施行され、往年殷賑面庫底に過ぎなかつた一寒村が昭和十三年四月一日を以て庫底面に改まり、その發展莫もなく又邑に飛躍した庫底邑こそ確に幸運兒たると同時に實力の持主でなければならぬ、何が庫底をかく急激に發展せしめたかについては種々の理由と異つた見解があらうが、少くとも現邑長金澤林氏の如才ない手腕と獻身的な奉公が與つて力あることは否定出來ない事實である

金邑長は實に昭和十一年當時殷賑面長として庫底に入るや先づ東奔西走人の和を求め困難なる天地の利を占むるに當つては剛腹黙蕩且つ熱意と努力を擲ひ加ふるに明朗如才ない敏腕を發揮して只管面行政の刷新地方の發展向上に盡したのであつた

今や初代邑長たる氏は心機一轉、更に壯者を凌ぐ元氣と潑溂さを以て孜々若き庫底の育成に努め、この間底知れぬ抱負經綸を提げて大庫底建設への基礎工作に日夜をも忘れてゐるが、近く竣工する邑內湖の埋立による四千坪の利用はさて置いて、銀行をはじめ各種施設設置、會社、工場の誘致等々今後幾多氏の努力手腕に期待されてをりこゝにも邑長の使命は國家の非常時と共に更に重大性を加へて居るのである

因みに氏は明治四十二年五月本府郡主事を振出しに大正十五年平南より本道に出向知事官房から平昌郡庶務主任に出で昭和五年旌善郡守に榮進同八年退官して金化水利組合理事に就任、十年更に地方行政第一線に返り咲いて名邑長として將く一萬邑民から信頼されるに至つた【寫眞＝金邑長】

希望に輝く 金組庫底支所

庫底の發展に先驅して設置された金融組合庫底支所は通川組合に屬しその規模こそさして大ではないが、躍進庫底の金融の元締だけにその業績は逐年增加し、面目躍如たるものがある、今回邑實現に伴ひ同支所の組合昇格も亦必然的のものと期待されてゐるが、兎も角現在借家を以て臨時事務所にしてゐる同所だけに前途に幾多の希望に輝いてゐる

水產檢查所出張所 存在の意義重且つ大

庫底の發展につれ各種の施設が開設された、その中に水產檢查所庫底出張所がある、昨年九月の開所でやつと一年を閲したに過ぎないが、それでも本年一月以降八月までの檢查成績はマイトサーヂン七千五百函、鰮締粕（普通肥料）九萬一千四百俵、流油約廿萬函を算し更に九月以後の庫底漁獲に入つては最盛の場合と雖も前年十月より十二月に至る三ヶ月間の實績肥料締粕四千四百廿俵、漁油八萬五千罐の二倍を下るまいと見られてゐる、以上の業績は設置間もない割には、好成績で今後漁港としての施設が完備するに伴ひ鰮魚が北滿支に向けどんく移出されるやうにでもなれば同所の存在も又頗る重要性を帶び且つ殷盛を發揮される

因に大園主任は開設と同時に赴任した初代出張所長だけに、紙一枚でも鰮魚の力を思ひつゝあくまでも檢查の適正を期すると共に一方當業者に對しては懇切親切を以て臨んでゐるので一般業者の信頼は厚い

數へきれぬ肩書 庫底發展の大恩人 『半島の異彩』和氣孫吉氏

庫底の進展に推車なかば邑制の實施にも與つて大いに力をなす隱れた篤行者に和氣孫吉氏がある、氏は夙に庫底に居住し水產業に從事すると共に庫底製氷冷藏合資會社を設立その社長となり、快濶明敏にして果斷に富む氏は一旦事に當ればその熱意燃火の如く誠心誠意而かもその結果を見るにあらざれば止まざるの氣慨を以てこく實踐躬行、殊に地方公共の爲には獻身克く盡瘁し衆望を擔ひ遂に邑會議員に推さるゝや、先づ人の和を圖ると共に東奔西走ひたすら地方開發向上に盡瘁、今次の邑昇格實現も暗に氏の努力結晶によるもの尠くなく、更に銀行誘致をはじめ幾多の施設、懸案を繞つて氏の努力と熱とには今後とも大なる期待がかけられてゐる、試みに現在氏の有する肩書は

前記庫底邑會議員、朝鮮第二區機船底曳網水產組合長、東部水產株式會社取締役社長、東海鰮巾着漁業水產組合相談役、朝鮮水產會評議員、朝鮮罐詰業水產組合幹事、江原道漁業組合聯合會特別委員、江原道鰮油肥製造業水產組合特別議員、庫底鰮油肥製造組合長、朝鮮水產株式會社相談役、京城中央物產株式會社相談役、元山每日新聞社取締役、北鮮炭礦株式會社取締役、長淵毛氣株式會社取締役、朝鮮產業統制委員、朝鮮總督府水產評議員等々大したもので、氏は常に水產王たるに止まらず、同時に又單に庫底の和氣でなくしてまさに半島の和氣たるの存在と聲望を有する異彩であることがはつきり首肯されるであらう【寫眞＝和氣氏】

"安心はまだ早い" 更に今後の發展策を…… 繁榮會副會長 李殷楫氏

待望久しかつた邑制實施が實現したことは當局のこととはいへ、何より喜ばしい、これ全く邑民の熱誠と先輩諸氏の獻身的努力及び當局の御指導の結果に外ならぬものである、生憎和氣會長さんが不在で、今後繁榮會がどのやうに進んで行かねばならぬかはまだお話出來ないが、いづれにしても我等の繁榮は我等で計らねばならぬ、殊に東海岸屈一を誇る漁都庫底や天下の名勝叢石亭を有する庫底である以上、この邑昇格のみを以てわがこと成れりと安心してはをられない、今後成さねばならぬ幾多の施設はどしく實行し以て更に大庫底建設に邁進せねばならぬ、不撓不屈の精神が邑民全體に義務づけられることを思ふと一層その責任の重大さを痛感する次第である【寫眞＝副會長李殷楫氏】

庫底建設に一役 張り切る庫底郵便所

躍進庫底の建設に大きな一役をかつて貢獻して來た庫底郵便所は邑昇格を契機に更に颯爽として陣容を整へ以て通信機能の擴充、迅速適正を期し城市所長以下、非常な張切り方である、同所は庫底が一寒村に過ぎなかつた時代から郵便通信一般事務は勿論金融關係業務をも代行し地方經濟の助長發達に不斷の努力を拂つて來た古い歷史を有しその功績は尠くない、同所の業績は築港工事着手當初たる昭和七年に比べ五年後の十二年度には通常郵便物五割二分、小包郵便八割七分、電信三〇割、電話二〇割弱、爲替振出口數八割五分、金額四割、同拂渡口數六割六分、金額五分、貯金預口數二三割三分、金額二九割六分、同拂渡口數五割一分、金額二七割五分、振替貯金受入口數二七割五分、金額二四割六分、同拂渡口數六割八分、金額三九割六分、更に簡易保險でも口數二七割五分、保險月料二七割、保險金また二七割といふ何れも飛躍的な激增を示し躍進の跡を如實に物語つてゐる

なほ城市所長は十一年故土居氏の後任として來庫、爾來、同所の民衆化を標榜して自ら公衆の利便に奔走すると共に他面國防獻金、鄕軍分會の要職にあつて地方公共に盡瘁してゐる

使命は重し 丸具自動車

通川郡內は勿論庫底一帶の自動車路線を保持し交通機關の重要使命に立脚してその萬全を期してゐる庫底邑丸具自動車部具敬書氏は、殊に戰時經濟下のガソリン燃料節約時に於て努めて經營を合理化し乘客への利便と同時に圖り大正十三年東海自動車會社主任として庫底入りして以來、交通業に從事すると共に旅館四仙閣を經營して旅行者の利便に盡したのも今は昔、その後氏は油肥製造工場の勃興に奔走し自ら也指導に從事、更に昨十二年內地資本家を交へ五十萬圓の北鮮油脂製造株式會社を設立し一躍斯業の伸展と物資動員下における油脂報國を誓してゐる

庫底刀圭界二人男

庫底邑を擁する刀圭家は何れも名醫揃ひ、しかも半島兩醫院主とも京城醫專の同期生、昭和二年の春、醫籍に就いて母校を巢立つた兩君は、間もなく、また相携へつゝ相携へて立身の途についた……

李救世醫院主

即ち李濟翊氏（救世醫院）は城大外科に入りこゝで研鑽を積み後釜山府立病院を振り出しに江陵道立醫院に轉任して、昭和五年現地に開業、理なく公醫を命ぜられ以來自重自愛、重大使命達成に獻身的であるところから、その後東海巾着鰮漁業組合の囑託醫をも兼ねるに至つた

全半島醫院主

半島醫院主金在芳氏は京醫を出でて城大岩井內科で修練を積み、一たん元山で開業したが、その後咸南文川公醫となり、昭和九年現地開業と同時に鄕道囑託醫を兼任しメスの冴えをみせてゐる、本春洋館二階建の院室を新築すると共に內容も大いに擴充したとへばレントゲン、太陽燈の如き近代醫療具も設備して診療の萬全を期してゐる

力強き事變下庫底の護り 頼母し丹治警部補の太ッ肚

驛に降り立つてずつと街の入口にさしかゝつた處に本署かと見違へる堂々たる庫底警察官駐在所がある、昨年工費約一萬圓を投じ建設されたもので偉觀の一である漁都庫底の治安維持と安寧保全に渾身の努力を拂ひ更に躍進大庫底の具現に貢獻しつゝあるがとりわけ長期事變下の現時に於ては重油抑壓の國策的取締と共に防諜、防共方面の強化或は密輸の取締、等々……その職責は並ながら重且つ大なりといはねばならぬ

所長丹治警部補は昨春着任以來東北人特有の剛健誠實性を以て民衆警察の示現時局の模範を保持してゐるが特に卅一貫の堂々たる體軀は一層その剛健さを表現し大庫底にふさはしい存在として邑民の信望をあつめてゐる【寫眞＝丹治警部補】

もう大丈夫 有卦に入つた信陽舘

地方の發展は先づ旅館、料理屋に始まるといふ例に漏れず庫底の躍進につれてこゝの旅館も近年めつきり殖えて頭角を拔く信陽舘……するで獨りと群を拔く信陽舘の萬客往來、陽伸的人氣を博してゐる、大正十年の開業だから基礎漸く固しとは云へ、未だ振はなかつた永い過去では幾多の辛酸苦惱を甞めなかつたと雖も一度築港に繼いで、商に築港が完成してからの庫底はまさに飛躍的進步を遂げ、加ふるに名勝叢石亭をめぐつて愈よ發展の波に乘り、其處に宿泊の增築、內部の設備改善を圖り「どことなく泊り心地が良い……」といふのが評判の始まり、最近の客足は殊に繁く、こゝもと益々の繁華を描いてゐる

將來の庫底を擔ふ 少壯實業家高田稔氏

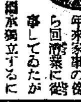

若き庫底に雄々しく起ち上つた少壯實業家高田稔氏は大正七年來家業の傍ら回漕業に從事してゐたが一昨十一年、鮮上運送會社が獨立するに及んで孜々朝鮮郵船、朝鮮汽船の代理店として海陸の運輸連絡を至便ならしめると共に、一方小規模ながら船舶、造船、漁撈を營業、小漁船の建造並に修理業に從事してゐるが漁港必須の業務だけに業者の利便尠からず、利用する日に激增を見つゝある、なほ氏は油肥の製造をも營み地方的には消防小頭、油肥組合評議員、繁榮會評議員等の公職にあり、庫底の中堅として潑剌たる生氣に滿ちた事業力こそ、やがては庫底の進展につれ何れは大庫底建設になくてはならぬ人物として前途を囑目されてゐる【寫眞＝高田氏】

"强力"庫底漁組 漁都發展の推進力

漁都庫底の推進力を自負して組合員の福利增進並に經濟向上を圖る漁組こそは勿論、地元の振興進展に不斷の關心を拂ひ、つねに益々努力中の庫底漁業組合は通川郡庫底面漁組を昭和七年に擴大し八年に通川郡歙谷面漁組及び更に三ヶ面十一ヶ里宝部落を圈內に統轄した强力組合であつて、同年九月朝鮮漁業組合規則により規模の業務を擴大する組合員の結果は、既莫もなく十二年堂々たる現事務所の新築したもので、その規模の廣大、嶄新なる構造物は、たしかに躍進庫底に先驅せる一偉觀を呈してゐる

而して本組合は、漁村の進展を圖り組合員の經濟を向上せしむるを第一要素とし、ために組合員の漁獲物の委託販賣を取扱ひ頗る有利に處分しつゝあり、即ち昭和八年の委託販賣高二萬六千圓に比し十二年は一躍九十一萬六千圓の激增を示し、更に一方には資金を融通することによつて業者の經濟更生並に事業の圓滑を助成する外、又組合員の漁業用品たる漁網、綿、未船具等の共同購入及び斡旋、漁村更生部落設置及び指導を加へる等、あくまでも內は組合員本位はまた對外的施設としては暴風警報揭示、飲料水の供給、會場燈台の建設及び管理等に當つてゐる

なほ現理事金永燦氏は今春鳳凰漁業組合から拔擢されて就任、潑剌として明快なるその實性、その手腕を認められ發轉を見たらしく、新鮮同理事に對する組合員の期待は頗る大なるものがある

男も及ばぬ 銃後の活躍 國婦庫底分會

大日本國防婦人會庫底分會は十二年八月の創立以來會員百七十二名（內地人九十六、朝鮮人七十六）を擁し會長以下一心協力よく銃後の護りに男子も及ばぬ甲斐々々しい活動を續けてゐる

會員各戸に獻金袋を配布し生計費を節約したもの、又は素人映畫會の催し、或は慰問品を蒐集して得たもの等で三萬四千二百四十八圓の國防獻金をした外、▲慰問袋三回に五百五十六個、▲傷病兵慰問金六十四圓、出征軍人家族慰問金六十九圓十錢、出征應召軍人には何れも赤襷、千人針、餞別等を呈してゐる

なほ役員は分會長和氣小春、同副會長丹治泰子、庶務數、理事大谷マスエ、監事藤井清子、高田愛子の諸さん

叢石小學校 その名もゆかし ご自慢は職業科

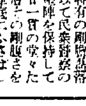

本年四月教育令改正と共に叢石の地名に因んで叢石公立尋常小學校と改稱、約六百の兒童を收容して教育三大方針たる國體明徵、內鮮一體、忍苦鍛錬は素より國民精神の涵養、職業科教育の徹底、衛生指導施設の徹底と共に學校教育の鄕土化、教授方法の改善等に鋭意努力中の同校は今た職業科の指導學校として道の指定を受けつゝ立派に成績を擧げてゐる

昭和六年七月私立通明普通學校を廢止と共に設立認可された庫底公立普通學校が同校の前身で、殊に本年四月現森野校長となつてから全職員渾然一體教育報國に專念し連日殆んど夜勤までして現に「內鮮一體は先づ國語の普及運動から」を主眼に約一ヶ月に亘る國語講習會を實施してゐるが每夜百余名の受講者があり中には赤ん坊を背負ひながらの熱心な會員もあり盛況を呈してゐる【寫眞＝森野校長】

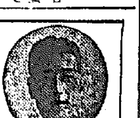

海陸物產貿易業 定置漁業 鰮油肥製造業 南相治氏

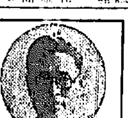

江原道鰮油肥製造業水產組合 庫底支部長

江原道庫底港 朝鮮料理 各種料理 永樂館 主 林 電話四三番

北鮮油脂工業會社取締役 鰮油肥製造業 金英秀 江原道庫底港

庫底和信連鎖店 江原道庫底港

庫底鰮油肥製造業組合 組合長 和氣孫吉 副組合長 李東根 理事 林祐永 理事 李殷楫 監事 鈴木芳明 田夏富 評議員 李鍾祥 閔秉植 南相洽 高田稔 朴商鳳 大谷孔亮 具敬書 金昌成

庫底邑會議員 庫底學校組合管理者 庫底穀物商組合長 藤井福七 江原道庫底港

江原道通川郡庫底港 北鮮油脂工業株式會社 庫底工場 本社 京城府黃金町 新浦工場 咸南新浦港 取締役 金英秀 取締役 具敬書

うがひに 家庭用オキシフル

最後の一滴までその效力を保全す

感冒に備へて……10—20倍に水に薄めたオキシフルで外出の前後のうがひを御奬めします

—100瓦入 ￥.20—

(三共名に御注意)

東京・室町 三共株式會社

鎮咳に 祛痰に ブロチン

感冒 氣管枝カタル、肺結核、肋膜炎、その他呼吸器疾患にて咳嗽喀痰に惱む場合に賞用せられて居ります —30錠 ￥.40—

副作用なく 不快味なく 效果佳良

(局方醫藥品)

SANKYO 共

東京・室町 三共株式會社

大阪商船出帆

◎內鮮滿優秀連絡船 北鮮門司阪神行（清津正午發二週間毎日發）門司着々日午前4

慶興丸 十一月十四日 大同丸 十一月廿一日

北鮮發神行 河南丸 十一月七日 清津出帆

清津、雄基、城津、羅南、博多 長崎、鹿兒島、基隆、高雄行 大連、內地行 日滿連絡日滿、浦潮、元山、雄基ニ於テ鮮滿連絡

大阪商船株式會社 京城支店

阿波共同汽船出帆

嶋谷汽船出帆

代理店 仁川府港町 野口商會 電話二一四・一三七番

けふは資源愛護の日 精神作興週間第三日

つまらぬ屑物も 案外大きな役割 各機關擧げて回收運動

けふ九日、國民精神作興週間第三日は時局下の經濟戰強調を目ざす資源愛護日として京城府でも七十五萬府民を總動員、廢品回收による物資報國を期して、府內各種團體各家庭の協力の下に大々的廢品回收運動を興すこととなり、京城廢物利用組合、京城府物商組合等を中心に府內各家庭の死藏廢品を回收、不足資源補足の一翼として國策の線に沿ふやう努めることとなつてゐるが、五日現在の廢物買上値を表示して一般の參考に資すると次の如くであり、事變下の廢品の資源價値が如何に買上價格の上に響き上昇してゐるか解らう先づ鐵屑が一貫目廿錢から三十錢、銅屑になると一貫目四圓から五圓五十錢と云ふ高價、煙草やチョコレートの銀紙なら一貫目一圓で何時でも引取りませうといふ有樣、古綿の一貫目一圓(以下全部一貫目値段)古新聞の五十錢、ハガキ屑の十九錢、白ゴム靴の七十錢、唐辛子種子の廿五錢など仲々馬鹿にならない廢物の買上値段であるが一覽表を示すと

▲鐵屑(一貫目廿錢—卅錢、以下全部一貫目當り値段)▲鑄成鐵物屑(四十五錢—五十五錢)▲鐵力屑(十五錢)▲眞鍮屑(一圓)▲砲金屑(四圓)▲銅屑(四圓—五圓五十錢)▲アルミニューム屑(五圓五十錢)▲鉛屑(一圓五十錢)▲銀紙(一圓)▲小ボロ(入錢)▲靴下(四十錢)▲白足袋(十五錢—廿錢)▲セメリンボロ(三圓五十錢)▲古洋服ボロ(四十錢)▲古綿(一圓)▲ドンゴロ麻ボロ(一圓十錢)▲ドンゴロス屑(廿五錢)▲古新聞(五十錢)▲雜誌(三十錢)▲教科書(十錢)▲ハガキ(十五錢)▲洋紙(廿錢)▲和紙(四十錢)▲一圓廿錢)▲入毛(七十錢)▲白ゴム靴(七十錢)▲黑ゴム靴(三十錢)▲ゴム地下足袋(廿錢)(五錢)▲唐辛子種子(廿五錢)

ざつと、こんな具合で、家庭にころがつてゐる屑物も案外戰時下の物資報國に大きな役割を果し得ることがうなづかれる

なほ資源愛護日の意義を徹底させるために京城府では非常時品である、綿、紙、羊毛、麻、ゴム、皮革、金屬等の節約を強化する一方、國産品の愛用、燃料、水道の節約、葉書通信の勵行、商店の包紙節約等消極的な資源愛護の氣運をも強調、國民精神作興週間の意義に呼應した府民の經濟戰、國民總力戰に積極的に呼びかけることとなつた

バタ屋に『腕章』 古物商組合愈よ登場

「この腕章なら大丈夫です」と警察が説明した腕章つきのバタ公が御目見得することゝなつた——京畿道刑事課では保安課と協力、惡バタ屋の常習取締りに苦心してゐるが、彼等の取締法規として該當取締規則があるけれど、これだけではどうしても萬全を期せられないので、京城府當局とも打合せた結果、非常時下廢品更生が叫ばれてゐる折柄、その重大役割をもつ屑屋をして銃後の線に更生させようとさきほど京城古物商組合が組織、京城府內に現在ゐる二千五百のバタ公を統制組織して、銃後の戰士として活動させることとなつたが同組合の健全な發達を期するためには惡のバタ公連を一掃せねばならぬので、各關係當局に協議を重ねた揚句屑屋にも登錄制を實施して、各署では管下居住のバタ屋に許可證を下附する時許可番號名と所轄の番號であることを示す番號を記入した腕章を與へてこれを取締ることゝなり近く各署を通じて實施その結果は腕章のないバタ屋はインチキの惡バタ屋となる譯である

紐育で踊る半島の舞姫 各紙筆を揃へて絶讚

【ニューヨーク特電七日發】紐育滯在中の崔承喜は、六日夜世界的舞踊家と多數の觀衆を前にしギルド劇場で催したリサイタルは多大の好評を博した、半島が生んだこの世界的舞踊家をニューヨーク・タイムスは絶讚して次の如く評してゐる

崔承喜は、實に美しくしとやかな婦人で、衣裝に對しても素晴らしい感覺を持つてをり、その藝術は誠に輕快である、崔承喜の成功はこのよさを驅使して、ヴァラエテイを作り出す所にある

また、ニューヨーク・サン紙も崔承喜の舞踊は新鮮味に溢れ凡ての人がたゞちにその成功を認めた、その主題は佛教信仰の理想家であつたが一定のポーズをかへずにするその手や腕の技巧で、スムースな動きは印度の大舞踊家シャンカーの面影を偲ばせるものであり、彼女の踊りの最高潮は專門的な藝術的境地を示したと評してゐる【寫眞—踊る崔承喜】

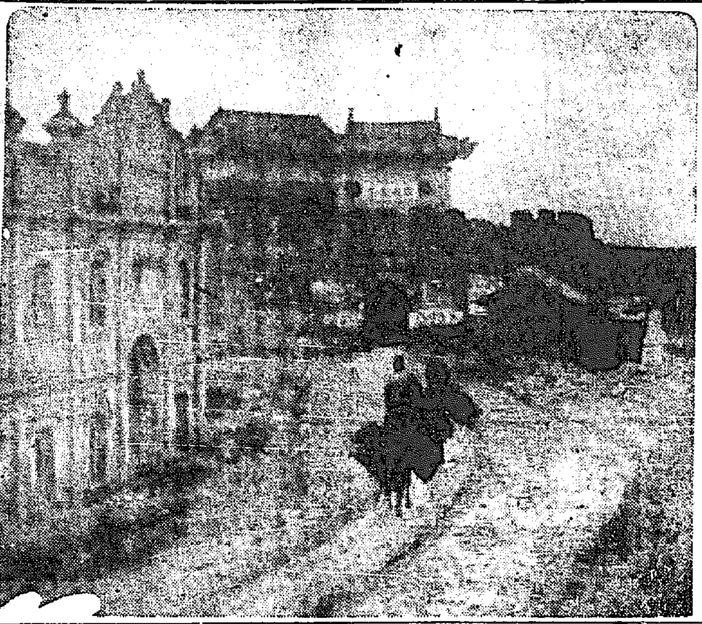

聞喜城南門風景——近藤特派員撮影

首には貫通銃創 濃霧中の死鬪 壯烈・中中尉の最期

氣魄烈々たる山西省垣曲縣全家山の山頂に皇軍の戰果も赫々大日章旗のあがつたのは今秋九月二十六日の夕刻だつた、これはこの全家山攻略戰の蔭にかくれた○○部隊○○隊長中中齋久男中尉の勇ましい戰陣美談だ、八日龍山師團報道部では「最近現地から來た中中尉の壯烈な戰死報告だ」と前置し肉彈中中尉の奮戰狀況を次の如く發表した

中中尉は○○隊の第一線として全家山西方高地に在りて仔細に敵情を視察中なりしが、やがて

隊長 の元に馳け來り「前方陣地の攻撃には確信あり、この谷地を突進して直ちに敵の心臟を衝くべし、請ふ即刻突入を許可せられよ」とて既に部下の○○を集結して意氣軒昂たり、○○隊長亦この卓見に同意して突入を命ずるや中尉は

勇躍 部下の○○を率ゐ攻撃に谷地を縫ひ一兵の損傷なく敵陣地の脚に迫りつきたり、この時突如濃霧は全山を蔽ひて○○隊重火器の突撃支援は至難となりしも雄心勃々たる中尉は好機逸すべからずとて直ちに

突擊 を命じ、一隊を右の高地に向はしめ肉彈戰鬪に於て○○隊長を失へる一隊を自ら引具して率先敵陣に突入せり、突擊發起後瞬間にして不幸一彈は中尉の首を貫通せしも豪氣の中尉は敢て屈せず刀打ち振り斜面を驅け上り敵陣に突入し遂に山頂陣を占領せり

然れども息つくひまもなく敵の逆襲は反復せられ戰死傷も多く伊豆田七郎軍曹は頭部に一彈を受けて斃れると見るや中尉は自ら指揮せし津田榮雄伍長を顧みて「大聲が出ないから代つて

號令 せよ」といひつゝ軍刀を揮つて部下を叱咤激勵し、身にしばしば手榴彈の破片を浴びつゝ再三の逆襲を擊退せるも最後の一彈は中尉の右側腹より背部に貫通し遂に伊豆田軍曹の右側に折れ重なり己の重傷を忘れて軍曹に這ひよりこれを自分のそばへ引寄せたりこれは右側の

小岩 に身を支へつゝ軍刀を揮つて斃れたる

武人 の面目として永世輝くことだらう、中尉の携帶せる日誌の一節には「昭和十三年九月二十五日の若者を以て至寄ある皇軍の部隊長の幾陣を汗す、死すとも他人の憎む所あらん」と記されてあつた

先生方大感謝 最近各地の幼稚園、小學校で、課外讀物の研究熱が盛んであるが、『講談社の繪本』は實に理想的だ之なら安心して與へられると、學校で激賞してゐると云ふ。

山西後方戰線を往く(十) 聞喜にて 近藤特派員發

一旗組は自省せよ 悲壯・聞喜城內に殘る詩文

午後は水野隊の江口一等兵(京城彌生町)車上等兵(同和泉町)本田一等兵(同長谷川町)三森上等兵(同漢江通)の京城出身諸君に北村一等兵、山下上等兵、木下一等兵の諸君を交へて

久し振りに レコードを聞きながら京城の四方山話しがはずんだ、この前線にでも蓄音機はある、然し本部に一つだけしかない、それを各部隊が廻し合つて警備の餘暇の一と時を娯しむのだ、特に戰地に來てレコードを聞いて感じるのは餘り望郷の念を喚び起させないやうなものを選んで送ることだ、例へば警備の餘暇の一と時に娯しむレコードは「佐渡おけさ」や「白頭山節」「鹿兒島おはら」等に浪花節等が殆ど聞かれないが、かういふ物が是非欲しい、そして

娯樂のない 天地でのことだからモット〱蓄音機やレコードは送つて貰ひたい、こんな話や內地から來てゐる兵士達の京城宿營當時の印象で時を過して八時近くになつてしまつた、警備に隨つたが外出限で飯がない、さあ困つた、何しろこの町には半島人經營の聞喜食堂といふのが一ケ所しかない、慌て〱駈けつけたが中は眞ッ暗闇、當惑してゐるところへ主人の李源佑氏が出て來た、事情をいふと「それぢや店は仕舞つて何もないが私の家へいらつしやい」と

親切に案內 して吳れた、又ハンストかと思つてゐる處へ全く地獄に佛様だ、飯を腹一杯食べて貰つた上日本酒まで御馳走になつて又話し込んでしまつた、今度は觀劇に來てゐる商人の話しである、李氏は慨歎する「折角の銃後半島の愛國的熱調をこゝへ來る一部朝鮮人の中毀してゐるものが多分にある」と—全くその通りだこの奧地にまで內地人といはず朝鮮人といはず、所謂一旗組といふのがある、彼等は煙草、小豆等を巧に持ち込んで前線に出て兵隊さん相手に商賣をやる、酒保で買へば十錢か十五錢の

煙草が一圓 したり、一升の正宗が十圓も二十圓もするのはまだしも、砂糖の臭ひがする程度のおしるこ粉が一杯三十錢五十錢したことがあるといふのだから命を的に國家のために働いてゐる將兵相手の商賣としては沙汰の限りである、太原にはカフエーも出來、おでん屋等が既に二、三十軒も出來てゐるが、これ等のものは全く一攫千金の連中で、ビールを二、三本も飲めば大抵兵士の二ケ月や三ケ月の給料は

フワ飛んで しまふ、最も中には本當に將兵の慰安になるやうなものも多分にあり、甘味や酒に飢ゑた將兵を喜ばせてゐるものも相當あるがそれ等のものはとといへ、數が多いので充分仕事にはなつてゐない、○○部隊では最近これを嚴重に監視してゐるやうだが全く支那で金儲けをするのもよいが、然し今我々日本人が、支那人が求めてゐるのは眞に大陸に雄飛、日支融和、王道國家建設の意氣と熱情である、全國民がこの決意を持つてドシ〱渡支することは

大いに助長 させなければならぬと考へるこんな話をしてゐる間に午前零時も過ぎてしまつた、翌日、二回歩哨線にひつかゝり「誰か」と誰何されたが何れも京城の人、步哨の淺村一等兵に留められて、こゝでも京城談議を二三十分、夜空は美しく晴れて星さへ見える、明日は又先を急ぐので眞夜中、特に屍となる

南門城壁に 彫られた韓山隊の一勇士兵が書いたといふ聞喜死守の苦心を物語る詩を寫せて貰つた

敵は多し糧も足りて月末だ出すなれど彈藥は少い兵を失けず彈丸は糧秣にかへて大また多ければ粉骨碎身以て死守せん決意は固し韓山隊

『銃後の決意はよいか』とばかり月明にほのかに見えるこの詩、この文字、傍に立つ步哨も當時を追懷してさすがに面をそむける、城壁の上、街の角、不氣味な步哨の軍靴の音と遠くに聞える大砲の音が、戰線の夜といつた詩的な感興に追ひ込んで行く。

雜誌の外地定價 五分を値上げ 新年號から斷行決定

【東京電話】雜誌發行及び大取次業者を以て組織する日本雜誌協會は滿洲、朝鮮、台灣で販賣する新刊雜誌は輸送配給に特別經費を要するとの理由で、去る五月以來定價の一割增とする所謂外地定價を付けて來たが、滿洲國當局から新興大陸の文化發展を抑壓するものとして强硬な抗議が提出されたゝめ、この外地定價は去る九月限り中止することになつてゐたが、最近滿洲國を除き台灣、朝鮮及び樺太の小賣業者經濟のためと稱して定價の五分增し案が再燃し、同協會は新年號發行の都合上十日の評議員會で輸上げ八日協議の結果一部の反對論もあつたが大勢に引上げに決定、近く第二次打合せを行つた上各有力雜誌商の協力を求め、新年號から外地向けは五分値上げを行ひこれを外地定價として奧付に刷り込むことに方針を決定した、鐵道の雜誌輸送料金が値上げになつたといふわけでもなく、單に小

鼻の病 (お困りの方へ無代進呈)

鼻が詰る人、年中鼻汁が出る人、鼻が乾く人、頭が常に重く鈍痛を覺える人、物の香のわからぬ人、不眠症の人、物覺え惡く物忘れの甚だしい人等、鼻の病でお困りの方は獨ドクトル新發見の最新治療法を御一讀下さい。鼻病の治療には何んな療法が一番よいか、鼻病の見分け方や、治し方、頭腦明快の秘訣等詳細に說かれてあります。希望者は「京日」で見たと記し、ハガキで東京市日本橋區室町三の六藤製藥東京營業所へ御申込み下さい。即時無代進呈いたします。(廣告)

けふの天氣 晴れ

川西中將【東京電話】正四位勳二等陸軍中將川西惟一氏は豫ねて病氣にて自宅で療養中であつたが七日午後七時逝去した、享年六十四、葬儀は十日午後自宅で執行

浮足立つ『薪部隊』 「冬迫る!」に値段は上向き

八十萬京城府民の冬に備へて滿浦、京元線の沿線地帶に散在した薪の山は咸鏡線、東海北部線、金剛山電鐵沿線帯江原道一帶から續々運びこまれて十月中三百廿九車約六千屯、その後もどしどし入荷してゐるよそ一西通からの仲が臨頭に山してゐる、季節外れの暖かさに薪炭業者も永らく拔手扶けの狀で商賣あがつたりを嘆つてゐたのが、八日には暦の立冬に忠實に氷點下一度二分を示して漸時ながら初氷もみ、どうやら家々の冬支度を促すものがあつてこの薪の大山もそろ〱浮足立つて來た、價格は最近で一貫車四百五十圓、昨年に比べて八十圓からの高値であるが、寒くなれば贅澤はいつてゐられないのが人情、まさか借家の柱を拔いて焚くことも出來ぬとなれば去年より高からうが田舍人の腰腳を拔くこの薪の山も羽根が生えて飛ぶわけである【寫眞—漢江通里の薪の山】

マラソン王孫君 花聟へ 鮮やかなゴールイン 寄を結ぶ四年の戀 短距離の姜孃

待望久しきマラソン世界制覇の偉業をなつて皇國日本の選手の雄姿をルーネ・ワルトの廣野に誇示し未だに忘られない感激の一瞬の主人公、明大在學中の孫基禎君(三)と昔つての陸上競技花形選手京城昌信町同德高女出身姜福信さん(三)が幸よくも射止めて手に手をとつて結婚のゴールへ猛進しつゝある朗報を悲に投げかけてゐる

兩人の間柄は今より四年前姜孃が當時平壤女高在學中スプリンターとして朝鮮陸上から明治神宮第五回體育大會へ派遣されるとき、恰も同じく朝鮮代表として同大會へ出場する孫君(當時養正高普)と列車中で互に知るやうになつたもので、姜孃は昭和十年平壤女高普を出て當時の志に燃えて東上、更に二階堂女子體專に入學し東京ベルリン・オリムピック選手三井百代子、赤氏(台灣出身)の諸選手と肩を並べて二百米に二七秒の力をもつて東都女子陸上界で相當ならしてゐたが、昨春孫君が明大へ入學、二人は陸上競技練習のために屢々顏を合せてゐた姜孃はこの春體專を卒業、直ちに同聘女高普へ教鞭をとるやうになつたが鄕里の平南平壤にゐる老父姜用鶴氏(五)の看護が近頃になつて惡化、せめてこの老父の餘生を自分の結婚の佳報明朗でも報して喜ばせようと思つてゐたところへ女學校の同窓京城寬手町高鳳翔氏夫人金永善さんが媒介になり兩家の兩親は明年孫君の卒業を待つて華燭の典を擧げようと七日申合せが成立したのである【寫眞—孫君と姜福信孃】

『兩親同志が』 晴れやかに語る姜孃

羨望の的となつてゐる幸福な姜孃は八日平壤昌信町同校の寄宿舍に四時頃、折からさす初冬のよい太陽を浴びながら六日東京に於ける國民體育日、聖火リレー最後の據持走者孫選士の雄々しい新聞記事に眼を通し胸に秘めた嬉しさを顏面に湛へながら左の如く語つた

孫さんとは他人が想像するやうにそれ程に眞のところ交際はなかつたのです、たゞ私が東京で在學時代陸上競技のため屢々コーチされてゐた、それだけです、手紙ですか、數日前も受けましたが內容は平凡な卒業前でして自分の近況とこの度國民體育日の聖火リレーに榮えある出場を命ぜられたとの消息のみでした、勿論結婚はお互ひの兩親から私の知らないところへ申合せの結果です、結婚後も體育教育に携り力強い「第二の母」職務に盡力たがら盡さうと思つてゐます

烈風中燃ゆ きのふ新堂町の火事

八日午後三時五十分ころ京城新堂町三三六の二九繩打業石根氏方繩打機の石油モーターから發火、たちまち天井に飛火して同家を全燒、折からの强風で更に隣家の藁草屋金相俊方に燃え移り四戶全燒三戶半燒して同四時半鎭火した、損害約四千圓、原因調査中

道議の補選に 無屆運動取締 京畿道から注意

京城府選出の道會議員白石巖氏の死亡に伴ふ補缺選擧は來る廿八日施行されるが京畿道警察部高等課では八日府內各署高等主任を招集取締りに關する打合せを行つた結果明朗選擧を期して無屆運動に騷手これを取締ることに決定、左の如く談話の形式で關係者に注意を促した

特定人を候補者として推薦せんとするための一切の運動行爲、又は特定人が立候補の意思をもつて投票を得んとする運動行爲は選擧期日前一週間までに京城府尹に屆出なければならぬ、中には關係者達の意見を聞いて屆出をなさうとする人があるかも知れぬがこれなども屆出をなさずに意見を聞いて步けば立派な選擧違反であるから特に注意して欲しい、これに違反した者は朝鮮地方選擧取締規則に違反するもので五十圓以下の罰金又は科料に處せられる

貧血 肝臟製劑 ヘパトーゼ
結核・病後・産後・手術後
十二指腸蟲性 皮膚蒼白症等に賞用せらる
一二〇錠…二圓六十錢 五〇〇錠…九圓五十錢 他に散末・肝汁あり HS二百

特許 ヤナギバンド
眞に國策に沿ふ腕時計バンドの發明!!
金屬・皮革の代用品 國產サイロナイト製
軍人・學生・紳士・淑女向
山崎マイツキ商店

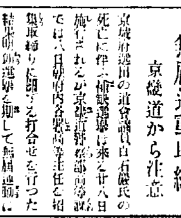
試驗勉强の頭腦の疲勞に
テーリン
定價 二十錠 三十錠
製造發賣元 東京市小石川區武島町三三 中村信治商店
朝鮮總代理店 京城府南大門通二丁目 株式會社 新井藥房
全鮮各地藥店に有り

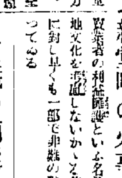
酒の害!
……非常時に酒やビールを濫飲するのは大いにつゝしむべきです。まして酒に心を奪はれたり、醜態を演じたり、からだを壞したりするなど以ての外です。
◇…もし、どうしても酒が止められない人は、飲酒の前後に必ず評判の新胃腸藥トモサンをお服み下さい。トモサンは今までの胃腸藥とちがひ、酒ばかりか胃腸內の種々の有害物を吸收して、體外へ排泄するのが特長です。
◇…從つてトモサンは宿醉、二日醉は勿論、胃腸をこはさず、下痢をせず、またアルコール中毒など酒のもたらす十種々の害を防ぎますから、節酒力なき人々の携行藥として必要です。
一八〇錠入…二〇錢 九〇錠入…七〇錢 二七〇錠入…一圓五〇 到る處にあり
東京・日本橋・本町 發賣元 友田合資會社
トモサン

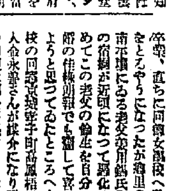
きれいる
注射代用 淋ご臙脂補拔
效能正確、副作用なくキレイになつてあとも目だたぬ
るいれき專門藥 るいれき專門藥院
[illegible]

德永小兒科 入院隨意
醫學博士 德永勳
西小門町 (裁判所東通)
電話(光)1960番

御進物に おみやげに
西洋生菓子
龜屋・金剛山

京城婦人病院
院長 醫學博士 工藤武城
松本泰治
京城府北米倉町九四番地 電話本局二八四三・二八三九

クロダ齒科
齒科一般及レントゲン科
京城本町一丁目

法人登記公告

[illegible]

法人及登記公告 龍山出張所

[illegible]

麗人莊〔112〕

竹田敏彦作　伊勢良夫畫　【禁無斷上演・畫化】

娘は知らず（一）

娘二人を、熱海へ送り出すと、章子は、部屋の窓にもたれて、やがて歸朝の日の近づいた朝倉紀夫のことを考へてゐた。

朝倉の歸朝は、この五月の初旬の豫定であつたのが、都合で七月中旬に延びた。

彼女は、二十幾年に亘る、長い冬と嵐に耐へて、今こそ咲き出る初戀の花の色香にうつとりと我を忘れるのだつた。

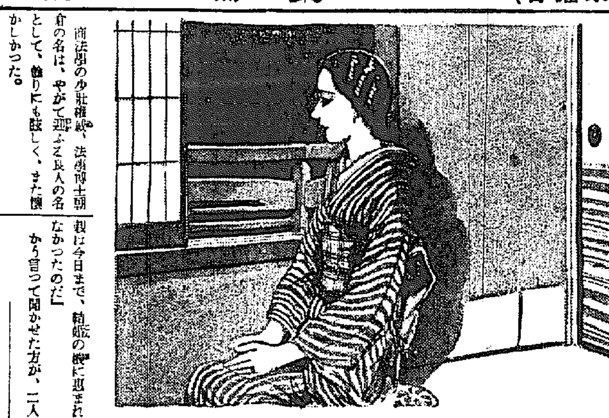

商法學の少壯權威、法學博士朝倉の名は、やがて迎ふる良人の名として、誇りにも嬉しく、また懐かしかつた。

だが、此の眼前の幸福に乘る前に、たゞ一つの氣がかりな暗礁があつた。それは二人の娘の心だつた。

娘は果して、母の戀を、承認してくれるだらうか——？それを承認させるためには、何うしても、今日まで秘し隱してゐた『私生子』の秘密を娘達に打明けなければならなかつた。

『娘は、どんなに自分の身分を悲しんで、母の過去を恨むだらう』

これ一つが、章子にとつて、樂園の前のイバラの柵だつた。しかし此の頃では、その點についても章子の決心はついてゐた。

それは、水野の父が來て、緋紗子の身分を訊かれた時、咄嗟の智恵で、朝倉の名を、父として答へたその時からであつた。

水野の父も、それで頷いてくれたし、急場の出鱈目ではあつたけれど、章子は今後いかなる場合にも、この僞りに縋るより外、娘を世に出す道はないと覺悟した。

今日までは、二人の娘も幼く、學校のことも、寄留のことも、戸籍に關する書類は一切、章子が一人で扱つてきたが、やがて縁談の年頃になれば、いつまでも隱し終せる秘密ではなかつた。その時になつて、あの娘達に

『お前は、母が、あの大原の、妾となつて生んだ日蔭の子だよ』

どうしてそんな殘酷なことが、このロから打明けられやう。章子は、學校の實際問題で、二人の娘が、父とも知らず、大原億三郎の名を、仇敵のやうに恨んだのさへおつと聞いてはゐられなかつた。

『もしこの秘密が知れたなら、この娘達は死んでしまふかも知れない？』

章子は悚然として身を顫はせたのである。

それよりは、例へ僞りでも『お前の父は朝倉といふ、有名な學者であつて、母との純な戀愛から生まれ、たゞ事情があつて、兩親は今日まで、結婚の機に惠まれなかつたのだ』から言つて聞かせた方が、二人の子供にも、どんな幸福なことであらう——

章子は、さうと決心すると、總て、朝倉の好意に甘えて、娘二人も、彼の嫡出子として、入籍してもらふ覺悟をした。勿論それには、朝倉と彼女との結婚が前提だつた。

さうと心に決めてみると、章子は、長いトンネルを出て、麗かな春の野に出たやうな幸福を感じた。その春の野を照らす太陽は、朝倉の大きな愛だつた。

『さうだ、もう迷はない。母娘三人であの人に縋らう』

この頃、章子は、朝倉の歸朝が一日一日が待遠しかつた。

章子は、今も、朝倉との新生活や緋紗子と水野の結婚などを、樂しい空想の中に描いてゐた。

その時、廊下にどやく〜と足音がして、ガラリと、部屋の襖が開いた。

『あら、早かつたのね』

章子は、そこに現はれた二人の娘の蒼ざめた顏を、一瞬、怪訝に見守つた。

ラヂオ　九日（水）

第一放送

朝の部

午前六・五〇　ニュース
七・〇〇（東）時報
七・〇一（東）支那語講座（二十五）
七・三〇（東）朝の修養　吾人に課せられた民族的一大修養を語る（三）　伯爵　二荒芳德
七・五〇（城）皇居遙拜
今日の氣象見込（感興を碎く）
七・五一（東）ラヂオ體操
九・二〇（城）氣象通報
一〇・〇〇（城）家庭メモ　料理獻立（秋鯖のたまり燒き・キャベツの辛子浸し）
同（果樹のおらんだそぼろ・淸律）日用品値段
一〇・二〇（東）家庭講座　國策に沿ふ家庭生活（四）　企畫の知識　醫學博士　藤卷良一
一一・〇〇（東）小學生の時間『第二』朗讀劇〃かぐやひめ〃　濱邊哲夫作・栗松岡調作曲　今周こども會

晝の部

伴奏　東京放送管絃樂團
正午（東）時報
午後〇・〇五（東）マンドリンとギター
マンドリン獨奏　田中常彦
ピアノ伴奏　田中堯子
ギター獨奏　月村嘉孝
一、マンドリン獨奏（イ）還鄕兵（ロ）セレナード
二、ギター獨奏（イ）メヌエット（ロ）タンゴ（ハ）軒訪る丶秋雨（ニ）哀歌（ホ）ボルカ・ロジータ
三、マンドリン獨奏
〇・二〇　ニュース
商調
鮮魚卸賣値段
青果・蔬菜卸賣値段
一・一五（城）家庭の時間（朝鮮語・釜山・咸興・裡里）
局挑線の話　醫學博士　姜日永
二・〇〇（東）小學生の時間『第六』國史劇〃大政奉還〃佐野年一作　東京國史劇研究會
二・四〇（東）ラヂオ體操
三・〇〇（東）婦人の時間
兒童の圖畫と手工　山形寛
三・三〇（東）教師の時間　西洋音樂史講座（三）　太田黒元雄
四・〇〇　ニュース（氣象通報・釜山・淸津）職業紹介

夜の部

六・〇〇（大）連續劇　勤勞奉仕〃ニコニコ姉弟銃後日記〃　若草コドモ會
六・二〇（東）コドモの新聞　照屋五十二
六・二五（東）講演　獨逸の科學者が見た日本（ハインリツヒ・ベルクハウゼン）　挨拶　ベルクハウゼン夫人ヒルデ　通譯　工學博士　伊藤庸二
六・五五（東）カレントトピックス
七・〇〇　ニュース・天氣見込
七・二〇（城）講演　報國一心　支松四郎
八・〇〇（大）獨唱と物語詩曲　現代日本の詩歌（一）
獨唱　荻野綾子
合唱　JOBK唱歌隊
伴奏　大阪放送管絃樂團
指揮　大澤壽人
一、獨唱〔瀬田位童作品〕
（イ）つばめ　宮原禎次作曲
（ロ）おもひで　清瀬保二作曲
（ハ）離別　山田耕作作曲・內田元編曲
二、物語詩曲　三の百合　大澤壽人作曲
八・三〇（東）ラヂオ時局讀本　日滿支ブロックの卷（下）
八・四〇（釜）新日本音樂（京城・釜山・淸津）
一、小夜更けて　久本玄智作曲
二、秋の調べ　宮城道雄作曲
三、こすもす　宮城道雄作曲
唄　山田恭枝　箏　小河内好枝　尺八　辻野孔山
四、觀世水に　五、落葉の踊　宮城道雄作曲
唄　奥田安子　箏　奥田寛子　尺八　玉井寒山
八・四〇　ラヂオドラマ（京城）〃愛染記〃金松・作
配役　乃姬　趙聖姬　仁錦　李鶴　主人　李蒙雄
八・四〇（裡里）〃戰線に咲く〃
一、獨唱（慰問歌入流行歌）JBPトラヂオダルーブ
二、物語（戰地のお父さまへ）達磨玉井
三、朗詠（陣中作四首）
四、朗讀（日本兵を出迎ふ）アナウンサー
五、獨唱（漢口陷落）
九・〇〇（東）立體物語
九・四〇（東）時報・ニュース・

第二放送

ニュース解說・氣象通報・明日の番組・地方へのニュース・競馬實況
午後〇・〇五（東）輕音樂
一・一五　家庭の時間
六・〇〇　マンドリン合奏　城大マンドリンクラブ
六・三〇　趣味講演　東相瓊
七・三〇　講演　
八・〇〇　唱劇調　
八・三〇　獨唱　
九・〇〇　アナウンサー連作物語
一〇・一〇　初歩國語講座（二三）

あすのきもの

午後三・〇〇（城）婦人の時間

本社特選　半島大棋戰（10）

二段　松本　薫
先　二段　近藤茂美

●〇五る十六　○〇六を十六　●〇七る十五　○〇八わ十四　●〇九わ十二　○〇十を十三　●〇十一る十一

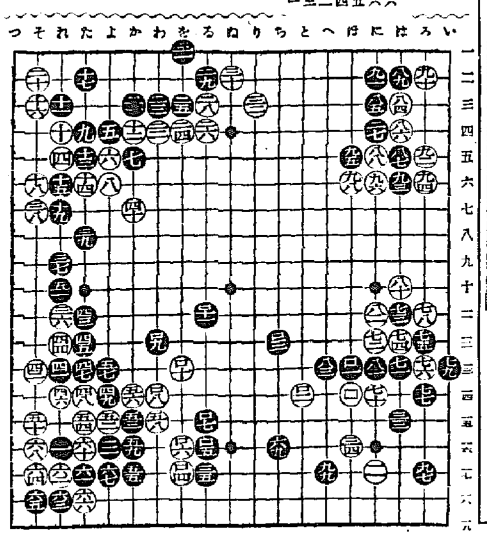

黑殲滅戰を計畫　されど下邊の味頗る惡し

講評　七段　瀬越憲作

白が送出せぬ理由

◇白百四を以て何故に『りノ十四』にトビ出さなかつたか、その具體的解說は保留して置いた。

參考圖（1）白一とトビ出すと、黑は先づ二とノゾキ白三と交換し然る後四とツキ出して來る。次いで白五とトビケる時紙損參考圖の凌ぎの妙手を以てしても今度は黑二白三の交換がある爲、黑六、八と打たれて右下の白は全滅となる。

◇成は參考圖（2）の如く、右下の四子を捨てゝ白五、七、九とツキ拔いても、黑十とコスまれて白は右下隅を確保せしめただけの損失に止まらず、一以下の六子を攻められる事になるから、本圖も白が惡い。

これ白が『りノ十四』のトビを打たざる所以である。

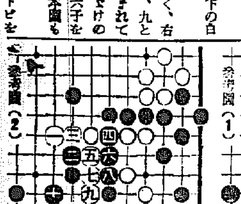

參考圖（2）

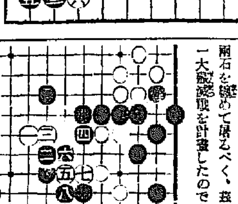

參考圖（1）

◇黑百五で『りノ十四』に封鎖すれば、白二以下の五子は一網打盡であるが、その代り下邊を荒される。

然るが故に黑は下邊の侵略を防ぎつゝ右下の白を捕獲すべく、百五とノビた譯で、この場合當を得た手段である。

黑事端を滋くす

◇次いで黑は百七とノビ、白百八のツギを許し、百九、百十一とカケて白が中央への逃走路を斷ち假令左右の白が運絡するとしても兩石を纏めて居るべく、茲に黑は一大殲滅戰を計畫したのである。

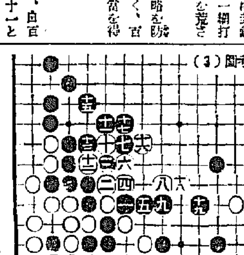

參考圖（3）　〇十四ツダ

この作戰のスケールの大きい事は稀むべきでないが、味が惡いから、推奬するには躊躇せざるを得ない。

兎も角白に百八のツギを許すことは、事端を滋くする一方で、決して黑の得策とは云へない。

◇されば黑百七では百八にキリ上下連絡の要石たる白百六の一子を切斷すべきで、さすれば九九以下の戰ひは、黑の有利に展開したであらう。

その時白『か／十三』にノビ出せば、參考圖（3）の運びが想定され、また白『か／十三』にノビず『を／十四』にアテれば、參考圖（4）の結果が豫想され、何れにしても黑の惡くない分れである。

尙（4）圖の手順中白六と急所にオク手で『い』にツケて來れば黑『九』とハネ出して抵抗する。

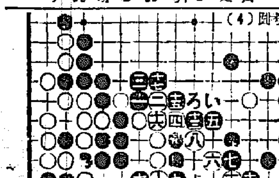

參考圖（4）

觀戰記

◇黑百十一に依つて白は中央への逸出を斷念せねばならぬ羽目となつた。

從つて白は下邊に於て活路を求めねばならぬ譯であるが、白にどう打つて行つたらうか。

黑百七以下の作戰規模雄大、しかし九十九パーセントまで成功し難い點である。

白の今後の打方に依つて勝敗は左右されるのであるから、白は愼重に事を圖らねばならぬ譯で、茲が本局に於ける所謂『勝負處』である。

×

當代一流　爭覇戰譜【第六局】

平手　四段　永澤勝雄
先　四段　鈴木禎一

（圖は後手同七二歩迄の局面）

【持駒】永澤氏　なし

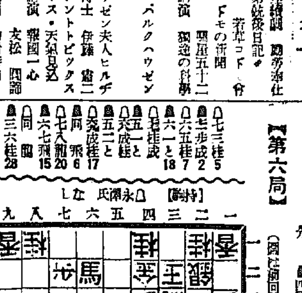

【持駒】鈴木氏　三歩

△七三桂 5　▲七三歩成 2　△六五桂 7　▲六一と 18　△七七桂成　▲五一と　△六六成桂　▲五二と　△六九成桂 17　▲同　飛 6　△七八龍 20　▲六七飛 15　△同　龍　▲三六桂 28

（持時間各七時間）
累計　永澤氏　四時間四十三分　鈴木氏　五時間四十分

觀戰記　六段　飯塚勘一郎

戰益佳境に入る　飛、角の捨場所大切

局勢多忙を極めて右翼方面の折衝に暇なく、本局永澤氏は七三桂と敵の七一步成を恐れて、極力捌きの態勢に移る。然し先手七一步成は前局來の豫定でもあるから、無論此處で七一步成と指さないやうだつたら、前に七二步とは打たない筈。

先手七一步成には後手方更に六五桂と捌いて旋騎の活用を計つたは至當。而して先手六一と、次ぎに五一と寄りを見越し、『何方が早いか』攻め合ひの手段を取つたのも、これが鈴木氏の作戰で、成桂の速度と、成步の速度と何れが早いかは頗る興味ある處である。

後手方としては敵の五二とが却々辛い處ではあるが、六八成桂の處では、どうでもこれを利用して攻めない限り、成算は到底期待出來ない。先手方も飛を今更逃げてもゐられないから、既平たる五二とで最上待望の大駒擴飛の展開となつた。さて何れに成果ありや、後の問題としても、後手次ぎの六九成桂で、五九成桂と飛を取つては手順に五九金右と指され、五八步でも四九金と寄られてゐると、飛一枚の手駒では案外早い手段がない、と斷ら永澤四段は讀んでゐる。敵に指し手の如く六九成桂、同飛、七八龍と突離したものであるが、此邊の變化は相當複雜してゐて、研究すれば味はひ深いものがある。

先手方が敵の七八龍に六七飛と飛を犧牲にしたは、又れを五九飛では直ちに五八步と衝擊されて自陣壞滅となるからやむを得ない。鬼角の如き手であつても、兎角飛、角の如き大駒を惜しむの偏り、機會を逸し且つ局面を惡化させる事の多い初心讀者の方は此邊の手運びを充分味はひ蕾くされ度い。

如何に大切な駒でも時には潔く切つて捨てねばならぬ場合が實戰には往々にして生ずるものである。しその心掛けを念頭に置かれて、常に大局に留意して對局されれば必ずや實戰の呼吸を會得するに難くない。

即ち鈴木氏が飛を捨てゝ、悠く三六桂と逆襲に轉じたのも、此間の理合ひを剩す處なく示した好手で、敵の四四銀を徐々狙ひ得れば何時でも五三銀打の詰が續いて來る。さて永澤氏が又此處をどう凌ぐか、戰は益々佳境に入つて行く。

連續劇（大阪より）　ニコニコ姉弟・銃後日記　勤勞奉仕の卷

【后六・〇〇】若草コドモ會

百合子さんと富男さんの姉弟に照夫さんから手紙が來ました。それによると照夫さん達は勤勞奉仕をして小國民としてのつとめを果してゐると元氣に書かれてありました。これを讀んだ百合子さんも富男さんも大いに感激して勤勞奉仕をしようと決心しました。然しお家の用事で中々勤勞奉仕をやれません。とお母さんにさとされ百合子さんと富男さんはお家の用事を手傳ひましてから勤勞奉仕をすることになりました。さてその翌日百合子さんと富男さんは大いにハリ切つて勤勞奉仕のスタートを切りました。その爲に兄さんは朝早くから起されました。百合子さんや富男さんがお座敷をお掃除してゐる中に兄さんは富男君の靴をきれいに磨いて百合子さんや富男さんの勤勞奉仕のお手傳をしました。兄さんと百合子、富男さんの三人は美味しい朝飯を頂いてお母さんに送られて、兄さんは會社へ百合子さんと富男さんは學校へとそれぞれ元氣に愉快に出かけました。（終）

母の時間（後三）　兒童の圖畫と手工

山形寛

氏は東京女高師教諭です。

小學校へお子樣をお出しになつてゐるお母樣方から。

『宅の子供は圖畫が下手なのですが、どうしたら宜しいでせう』

『うちの子供は他の學科は大體よろしいのですけれども、圖畫だけはどうも思はしい成績が擧らないのですが、家でどうにか見てやる方法はないでせうか』

『他の學科はどうにか宅で見てやることも出來ますが手工だけは、まるで見當がつかなくて困つて居りますが何か名案はありませんでせうか』

と言つたやうな質問をよく受ける。かう言ふ質問の回答を中心にして、小學校の低學年兒童の家庭に於ける圖畫手工の指導に就て『斯くするがよい』『斯くしてほしい』と言ふやうな事をお話しやうと思ふ

マンドリンとギター（後零・五）

マンドリン獨奏　田中常彦
ピアノ伴奏　田中堯子
ギター獨奏　月村嘉孝

一、マンドリン獨奏

（イ）還鄕兵　マルチエリ作曲　一隊の兵士が遠くから近づいて眼前を堂々と通過し、又再び遠ざかつて行く有樣を描寫風にあらはした樂曲。

（ロ）セレナード　トセリ作曲　有名な囁きのセレナードともいふ美しく懷しい旋律。

二、ギター獨奏

（イ）メヌエット　ソル作曲　スペインのギター作曲家ソルの書いた古典的なメヌエット舞曲。

（ロ）タンゴ　アエレル作曲　美しいスペインの踊り。

（ハ）軒訪る丶秋雨　武井守成作曲　標題の示す秋の情景をあらはした日本風の美しい曲。

（ニ）哀歌　タルレガ作曲　靜かな深い感情をあらはした小曲　タルレガは十九世紀末のスペインで活躍した名高いギター奏者で又その作曲家であつた（以下略）

講演（六・二五）

獨逸の科學者がみた日本

ハインリツヒ・ベルクハウゼン
挨拶　ベルクハウゼン夫人ヒルデ
通譯　工學博士　伊藤庸二

ベルクハウゼン氏は獨逸ドレスデン工科大學教授、哲學博士、名譽工學博士、振動發生の機構に關する研究、ベルクハウゼン・クルツ振動の發生磁場に於けるベルクハウゼン效果の發見等により著名な一世の碩學

私は友邦日本の親切な友人の招聘によりこの美しい御國に來ることが出來、日本の現狀を御話する機會を得たことを心から喜んでゐます。始め御國へ參るときには戰時中の日本を想像して戰事がかなり影響してゐることと思つておりました處みんなが落着いてゐて秩序も充分に維持せられてゐることを見て一寸驚しました。吾私の專門の立場からみて日本の工學は驚くべき發達を示してゐてお伽噺の國日本の姿を堅實に近代化してゐます。日本の學問の發達は個人の犧牲に於ける一つの目標に向つて邁進する國家の力に俟つ處が多いのです。未だ一つ一つを考へずして來た日本人の特色であると長い間日本に住んでゐる友人から聞きました。まことに工學の發達過程とそれに結びついた集團的人類の發達とは日本人には最も適當してゐると思ひます。日本が以前には全く未知であつた時代の工學を採り入れてこれを直ちに例の無い位の短い期間に完全に消化して自分のものにしてゐることは私にはよく理解されるのです。私は放送局がこの機會を與へて下さつたことを感謝しつゝ、科學と工學に關する吾々の樣な自分の持論をお話し併せて私の目に映じた日本の印象を述べます

運動のシーズンにビタミン劑を‼

實りの期節、スポーツの期節

夏期の衰弱を取り返すべく、また冬期の萎縮に備へるべく身體各機能の最も活潑な活躍期に當りますがその時に生體内に於けるビタミンの不足は、丁度素晴しい力で運轉される車輪に油のきれた如くに、人體に最惡な影響を與へます。だからこの好期に、かへつて結核その他の傳染病菌の跳躍するのは榮養不足に依る體內の抵抗力缺乏が主な原因を成してゐるのです。故に、この期節にはビタミン劑に依る榮養補給に勉め、大いに運動し身體を出來るだけ强固にし非常時局の今日にふさはしい健全な肉體の所有者になりませう

では如何なるビタミン劑を服用すべきかと云ふことは當然起る問題です。と、同時にビタミン劑としては肝油が優れてゐることも既に常識になつてゐるのですが、肝油の良否に關しては今だに認識が一般に不足して居ます。肝油中に於けるビタミンはその脂肪分にあるのではなく、寧ろ脂肪分は植物性脂肪やバタ等に比較して消化、榮養ともに劣り肝油服用に依つて起る嘔吐、下痢等の胃腸障害を起すのも之に基因してゐるのです。故に肝油は脂肪分を出來るだけ減じると共に、有効成分ビタミン含量の增大を計るべきです。そこで河合藥學博士の世界的研究に依り發明された最小限度の脂肪分で最大限度のビタミンA・Dを有する特許肝油（普通藥用肝油に較べてビタミン濃度十倍乃至百倍）を主劑とした固形乳化ビタミン劑・ミツワ肝油ドロップスが醫學上最良です。

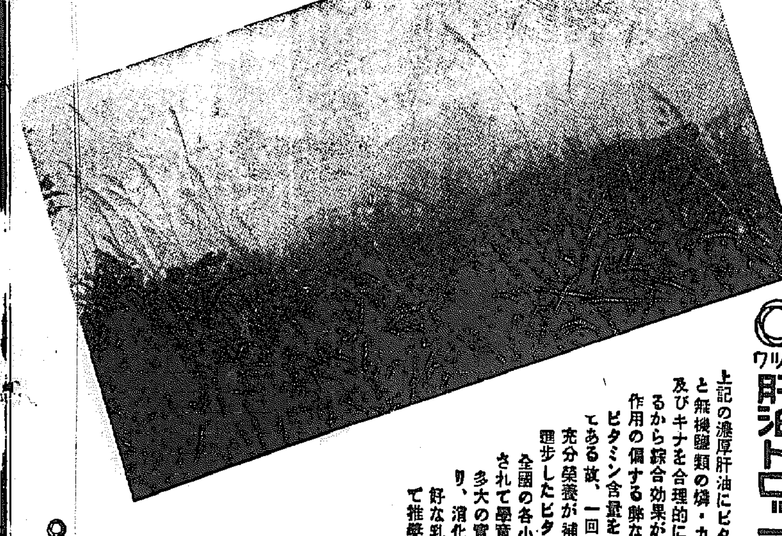

文獻說明書及びミツワ肝油ドロップス見本品新聞名を記し郵券五錢封入御申越次第送呈申上げます。

ミツワ肝油ドロップスには

上記の濃厚肝油にビタミンB複合體と無機鹽類の燐・カルシウム・鐵及びキナを合理的に含有させてあるから綜合効果が大きく、且つ作用の偏する弊なく、尙一顆のビタミン含量を嚴正に檢定してある故、一回一顆か二顆で充分榮養が補强される最も進歩したビタミン劑であり全國の各小學校にも採用されて學童の體質强化に多大の實績を擧げて居り、消化吸收の最も良好な乳化肝油劑として推奬されて居ます

平供　大人一日二顆　一歳以上一顆
五十顆入　一圓
百二十顆入　二圓
三百顆入　五圓
四百八十顆入　六圓
（內地以外特別價格）

日英米佛諾・製法特許
河合藥學博士創製
吉田農學博士檢定

ミツワ肝油ドロップス

◎ミツワ石鹼本舗　丸見屋商店・藥品部　東京日本橋馬喰町

B.57